DEMOCRACIA

DIARIO DE LA TARDE
Fundado el 30 de Agosto de 1924
Teléf.: Adm.7524 Redac. 7528

Correo Argentino — FRANQUEO PAGADO — Tarifa Reducida Nº 2173

Las tiranías surgidas el 6 de septiembre de 1930 clausuraron varias veces este diario. No lograron vencerlo.

Director: JOSE GUILLERMO BERTOTTO — ROSARIO, Sábado 17 de Julio de 1937 — ENTRE RIOS 1055

PANFLETARIO

El ministro Severo Gómez, cuya senectud abolla su inteligencia fatigada, tira un comunicado panfletario. Desafía, tal vez pronto a ampararse en la ley de imprenta, y, ataca, revestido de privilegios. Es el Joaquín Rodríguez después del 21 de febrero: le suple y le superará. No nos preocupa. Conocemos las huellas molestas de nuestros caminos, eludiendo baches y barriales. No será el viejo asesor de las empresas negreras del norte santafecino quien detenga nuestra pluma. Lamentamos encontrarle simple político de lance al servicio de la banda usurpadora. No nos parece destino orgulloso el de su presumida personalidad. Concluye redactando vituperios y sofismas, en estilo de tinterillo, con criterio de ave negra. Su enorme envoltura de otros tiempos no cubre más que la presencia de un nombre en las planillas muertas de la tesorería de Casa Gris. A esto queda reducido el malogrado intelectual de treinta años atrás. Pero, en su solemne caracter de ministro todavía se le debe leer. No en vano es el jefe de los jefes de policía, comisarios y jueces de paz: elementos constitutivos que produjeron el gobierno Yriondo.

Dr. S. Gómez

II

Defiende, explica y justifica la ley mordaza. El prólogo es toda su intención. Desde el instante que ensaya interpretarla, en público, la descalifica: la exhibe en sus móviles turbios y en su letra confusa. Admite la posibilidad de reformarla, prometiendo el envío del mensaje a los incondicionales del escuadrón de seguridad legislativo, y, solicita, análisis y críticas. No le bastan los artículos de "La Prensa", "Crítica", "La Nación" y "La Capital", ni siquiera la valiosa opinión fundada de su correligionario, el Dr. Víctor Pesenti. Necesita fuerte castigo? No. No nos distrae su engañifa: persigue instruir al juez, no que le ilustren. Le comunica, en efecto, los deseos del ministerio, y, sino los obedece, caerá en desgracia. No le permite ni aducir ignorancia de las ideas del superior: las publica, libre, extensa, audazmente en los diarios, a los que de paso adula en su condición de experto. Elogia a la prensa grande, buen calculador, y, zahiere a la de combate, opositora y honesta, apesar de que lo honrara en la mocedad de sus desvaríos. No nos extraña ni indigna. El diario adverso nunca es más allá de pasquín, y, el servil que rinde homenaje, previa paga, suele representar bellos valores morales. Clasifícase siempre como chantagista al escritor intachable, que arriesga su libertad, su piel y su pan, por acusar de ladrones a los que roban caudales públicos o adulteran escrutinios electorales. La ley de imprenta, asegura el ministro Severo Gómez, el hermano minúsculo de José y Carlos, no se aplicará sino a los que denuncian escándalos. Traducimos su lenguaje al del pueblo: no se tolerará que se desenmascare granujas si ocupan cargos públicos. Todo villano en ejercicio de funciones estatales entra al santuario de los omnipotentes hombres de Estado. Entrará; pero, aun en el altar continuará villano. La ley de imprenta no extiende constancias de virtud ni a los usurpadores de soberanías. Impondrá el despojo a periodistas a lo Sarmiento sin conceder a los despojantes más patente que la corsaria.

III

No replicaremos al pretencioso secretario beligerante los tres puntos que siguen a la portada, de desproporcionada medida en comparación al interior y a su contenido. Comprendemos su objetivo, y, con nosotros, el juez del crimen Dr. Baldrich. Dentro de poco sabrán a lo que les conviene ajustarse los fiscales, seres humanos, fáciles de deshumanizar mediante el entrecejo torvo de la despedida. El Dr. Severo Gómez impugna los jurados, atribuyéndoles dependencia del ambiente, o de la prensa, o de las masas. Prefiere los jueces, máxime cuando dependen del ministerio que él desempeña: los tiene a mano, y, cerca de la horca. Es discreto recordar que en la legislatura actúan, mansas y mandrias, perfectas unanimidades de la servidumbre oficial: no es imprescindible el enjuiciamiento para echar al hambre a los señores jueces. El ministro no nos impresiona. Posee el instrumental conque amortajar a los diarios insobornables. Desconocemos su eficacia. Nosotros hablaremos hasta desde el fondo de la huesa. Ahí donde estuvimos permanecerá el recuerdo lozano de nuestras verdades viriles. Es que nos sucedemos a nosotros mismos. El Dr. Severo Gómez no representa más que a los Gómez, y, fuera del empleo, no alcanza más que a ser el Dr. Severo Gómez, nombre y apellido en tipo seis de la guía de la Unión Telefónica. Muerto dejará de ser severo para convertirse en bondadosa materia. Nosotros, incinerados los restos, aventada la ceniza, apareceremos en la memoria de apóstoles y bandidos: nuestra personalidad no nos la creó el Presupuesto, ni nos envaneció la figura el Gobierno. El panfletario de esta mañana no nos contestará, sino con el auxilio de sus subalternos. Y toda esa gente se adapta a cualquier cosa.

IV

Acogemos el punto tercero de su extorsivo alegato extraordinario. Un ministro en rol de saltimbanqui nos causa gracia. Juega con las palabras como el malabarista con las pelotas. El volatinero literario nos dice que el legislador puede ser director de diario, y no editor responsable, apesar de que asume responsabilidades mayores como autor de los artículos que nunca escribe el editor. No extravía el ministro ni al tímido cebador de mate de su despacho vacío. El director es moral e intelectualmente el único responsable de la publicación a su cargo. Casi siempre es además el propietario de la imprenta. Lo que la ley busca no responde al pensamiento tenebroso de los políticos de industria: el saqueo por medio de la multa, o, lo que se practicaba en los años de Simón de Yriondo, el empastelamiento de las cajas tipográficas. El móvil exclusivo, fundamental, de la ley mordaza no lo declara el Dr. Gómez: el de impedir que determinados periodistas luchen. No dispuso del arma jurídica que le autorizara a impedirlos, aclaremos. De ahí el enlace enredado de "propietario", "director" y "editor responsable", remitiendo los tres al juez del crimen. Adviértase que los fueros e inmunidades no protegen contra multas por infracciones municipales ni policiales. Pero, no formalizaremos el grotesco paralogismo. La exigencia de fianza por diez mil pesos equivale a reservar la suma como ganzúa de la presión gubernativa. A intensificación de ataque, más uña larga judicial. El plan inmoral, delictuoso, que encierra la ley no se oculta. Si el director es propietario lo despojan poco a poco hasta clausurarle el diario y la imprenta; si edita en imprenta ajena, apenas se le inicie querella, el imprentero le abandonará: ningún otro querrá aventurarse. Presentamos la realidad. El ministro de gobierno pretende establecer régimen de silencio al periodismo santafecino como rige en La Forestal para las peonadas criollas, a las que se esquilma y ultraja. No nos asusta la amenaza latente, ni nos irrita su cuartilla de aguacil mayor. Ordene al juez lo que guste.

EL PUEBLO PAGA

El banquete de camaradería militar dió lugar a discursos. Allí el Presidente Justo reprodujo sus ideas políticas. Esto lo sabe todo el mundo; lo que no sabe siquiera el pueblo argentino es que los ministerios de guerra y marina contribuyen a pagar los gastos, fuera de las leyes de presupuesto y contabilidad. Hubo militares que cobraron para ir: se les pagó la comisión y el viaje...

Opulencia

Los usurpadores continúan la farsa. Mientras el desgobernador viaja continuamente, y se recrea en banquetes, la gente pobre se muere de hambre y de frío. La prensa hizo denuncias concretas. Y anoche se dió esta otra noticia veraz: los detenidos duermen en el suelo de alcaidía y calabozos, sin una manta...

La conferencia del Dr. Lisandro de la Torre

En el Colegio Libre de Estudios Superiores, ante una enorme concurrencia que posiblemente esperaba declaraciones "políticas" del doctor Lisandro de la Torre, éste disertó, en "intermedio filosófico", sobre las verdades relativas adquiridas por la ciencia y parangonó las distintas concepciones del mundo y de la vida que luchan en el campo de la filosofía y del conocimiento en general. Abundó en consideraciones interesantes sobre las posiciones teológicas y clericales y demostró que la reacción clerical, cientificista y teísta carecen de fundamentos sólidos.

Señaló el carácter perecedero de las religiones positivas y la continuidad y perennidad de las conquistas realizadas por el hombre, tendientes a un mayor conocimiento de la naturaleza y de los fenómenos sociales. Admitió la posibilidad de creer en un Dios filosófico-abstracto, especie de conciencia universal, que se manifiesta en la tendencia a perpetuar la materia viva y en la renovación infinita del cosmos y de la vida, pero repudió las creencias en dioses concretos, inventados por el hombre a su imagen y semejanza.

La disertación filosófica del doctor Lisandro de la Torre tendía a mostrar que la reacción es retrógrada desde todos los puntos de vista que se la considere: científico, filosófico, sociológico, etc. Sus consideraciones sobre el "alma" de las religiones, carente de toda base, hasta lógica, demuestran claramente su propósito.

La posición asumida por el doctor Lisandro de la Torre, tie-

Dr. Lisandro de la Torre

ne, sin embargo, serios defectos. En primer término, su eclecticismo, mezcla un tanto abigarrada de positivismo, hilozoísmo, agnosticismo y relativismo. Su ateísmo —en sentido de negación al teísmo— es puramente racionalista y su concepción de la materia viva, como dotada de conciencia, es psinosista, casi panteísta.

Es sumamente plausible la actitud del doctor Lisandro de la Torre en estos momentos de oscurantismo y reacción. Frente al desprecio y la ignorancia que manifiestan por la Ciencia y la Filosofía los nuevos bárbaros, un auténtico representante de la democracia —acusada por los fascistas de materialismo gastrocefálico-declara su gratitud a los hombres de ciencia y a los filósofos que procuran dominar a la naturaleza en beneficio del hombre, repudia todas las trabas que se oponen a la libertad de pensar, investigar y propagar las ideas y enarbola la bandera de un idealismo social que tiende a convertir a la humanidad en una familia armónica y destruir al "homo hominis lupus".

En momentos en que se impone la enseñanza religiosa en las escuelas, en que se pretende silenciar a la prensa libre, en que se quiere suprimir al darwinismo de los programas pedagógicos, etc., los liberales deben dar la batalla a los enemigos del progreso social en todos los terrenos. Y el millar de oyentes que aplaudió con simpatía al elocuente líder demócrata progresista, prueba la eficacia de su "intermedio filosófico" en ese sentido.

Oiga, Ministro!

El diario "La Voz del Interior", que pertenece a la prensa ponderada del país, ha escrito en su editorial de ayer palabras que parecen dirigidas al malogrado intelectual Dr. Severo Gómez, ministro del Dr. Iriondo, y basta!

Son las siguientes:

"Ante la Corte de Justicia de Santa Fe, se ha presentado el diputado nacional por esa provincia, Sr. Bertotto, alegando la insanable inconstitucionalidad del desbocado bodrio legal, menos franco que el decreto de Rosas en 1832 y mucho más cobarde por el disimulo de su ánimo dictatorial.

"Ciertamente que no se necesita ser letrado, ni juez, para compenetrarse de las fallas increíbles de carácter constitucional en que incurre —que a eso y mucho más es capaz de arrastrar el odio— así como del profundo espíritu de fanatismo antidemocrático que la ha inspirado.

"Por esa ley de imprenta solamente los corifeos y allegados al gobierno podrán en lo sucesivo tener diarios y escribir en ellos: de tal naturaleza son los obstáculos creados y de tal magnitud las sanciones arbitradas.

"No se han animado decididamente a declarar el espíritu que la ha dictado, porque aun no se sienten suficientemente fuertes; esa ley es de esencia totalmente fascista, puesto que del arrebato de su articulado surge meridianamente que solamente el gobierno maneja la prensa por su expresa oficialización, como solamente él puede calificar lo que en ella se diga y autorizarla a que se imprima".

Un nuevo amigo de los trabajadores

El doctor Ortiz, candidato a Presidente de la República por Yriondo, Fresco, Justo y Caballero, —lo que indica claramente a qué se ha comprometido— se siente ahora enternecido por los intereses de los trabajadores y hasta se ocupa del movimiento sindical. Pero una cosa es enternecerse y ocuparse, y otra comprender a las organizaciones de los trabajadores y sostener sus programas y objetivos. El movimiento sindical tiene por objeto defender los intereses económicos de los obreros, disminuir las horas de trabajo, aumentar los salarios, desarrollar la cultura de los trabajadores, despertar entre ellos el sentimiento de solidaridad y luchar por una sociedad sin desigualdades sociales tan escandalosas como las del presente.

Claro está que el doctor Ortiz no puede comulgar con estos propósitos del verdadero sindicalismo. El propone una organización sindical disciplinada por los que mandan, vale decir, corporativismo estatal; sostiene que los obreros deben admitir la jerarquía "que nace de la competencia y de la autoridad moral" como si los trabajadores agremiados fueran hoy enemigos de la jerarquía intelectual y sus organismos semilleros y de deshonestidad. ¿Olvida el candidato Ortiz que el gobierno que tanto elogia y la chirinada setembrina, que para él fué una "corriente de idealismo", pretendieron fascistizar a los sindicatos y los dividieron utilizando a ciertos sinvergüenzas? ¿Ignora el candidato Ortiz que los obreros no pueden ni deben colaborar con gobiernos oligárquicos, con políticos sin autoridad moral —los que apoyan su candidatura— pues sino traicionan a sus propios intereses?

El candidato de Justo afirma que hay que crear un movimiento sindical auténticamente proletario, sin "agitadores profesionales", atado al carro del Estado. Los trabajadores agremiados saben, por experiencia, lo que se oculta trás estas palabras. La Confederación Nacional del Trabajo debe estar alerta frente al peligro que se cierne sobre su porvenir. Las palabras de Ortiz y su conceptos sobre la domesticación de los organismos proletarios, indican que detrás de su aparente amor a la democracia y a las libertades ciudadanas se oculta su nueva posición de reaccionario adicto al setembrismo justista.

Siempre los neofascistas o los aspirantes a serlo, se declaran campeones de un obrerismo "bien entendido", de un "obrerismo" que deporta, encarcela y persigue a los obreros agremiados, de un "obrerismo" que defiende exclusivamente los intereses del Capital, de un "obrerismo" a base de mandanello, ley de fugas y miseria.

Prohibido

En la capital federal el jefe de policía prohibe a los comisarios, etc., a que usen anillos. Les consiente que solo lleven el de compromiso, y, asimismo, en el angular de la mano izquierda.

Desea que tengan en absoluta libertad la derecha. Pobres presos! Lo que tendrán que declarar!

LA DEMOSTRACION AL Gral. MOLINA

ADHESION DEL DR. ALVEAR

BUENOS AIRES, 17 — El jefe de la Unión Cívica Radical y candidato a la presidencia de la República, Dr. Marcelo T. de Alvear, ha enviado una conceptuosa carta de adhesión al homenaje que un núcleo de camaradas y amigos tributará al general don Ramón Molina.

La carta del doctor Alvear está concebida en los siguientes términos:

"Señor presidente de la comisión de homenaje al señor general (R.) don Ramón Molina. Capital. De mi consideración: En mi poder la invitación para concurrir al homenaje que se ofrecerá al señor general don Ramón Molina, con motivo de su retiro del servicio activo del ejército después de una larga y honrosa carrera en las filas.

"Será para mí una gran satisfacción estar presente en ese acto, pero desde ahora me apresuro a expresar con complacencia mi adhesión como argentino a tan merecido homenaje. La carrera profesional del señor general Ramón Molina reune todas las condiciones y virtudes que deben caracterizar a los soldados argentinos que quieren continuar la noble tradición de nuestros grandes militares del pasado. A ello se agregan en este caso singulares cualidades de ciudadano y demócrata que destacan al general Molina como un ejemplo.

"Ciudadano de limpia ejecutoria, demócrata sincero y soldado de sólidas virtudes, el general Ramón Molina ha conquistado legítimamente la consideración y el afecto de sus conciudadanos.

"Ruégole hacer llegar estas expresiones al general Molina y acepte usted las seguridades de mi alta estima. — Marcelo T. de Alvear.

Diputado Piedrabuena

SANTA FE, 17. — Por vía del Ferrocarril Santa Fe, partió anoche para la ciudad de Corrientes el Diputado Nacional Dr. Carmelo Piedrabuena,

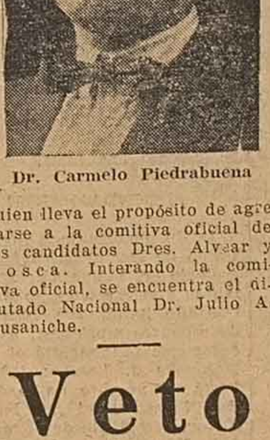

Dr. Carmelo Piedrabuena

quien lleva el propósito de agregarse a la comitiva oficial de los candidatos Dres. Alvear y Mosca. Interando la comitiva oficial, se encuentra el diputado Nacional Dr. Julio A. Busaniche.

La ley

Por la ley de imprenta se obliga a los funcionarios a iniciar demanda contra los diarios que los denuncien por pillastrines ,etc.

Ayer varios órganos serios informaron que algunos comisarios recorrieron los comercios de sus secciones presionando para que asistieran a la asamblea del Real patrones y empleados. Todavía no se presentaron al juez del crimen...

Es que se les probaría sus servilismos.

Presos

Continúan presos en Santa Fe doce ciudadanos a los que se denuncia como comunistas terribles: saben leer y escribir; pero, se niegan a leer, por pudor, la ley de imprenta...

Con este motivo la policía avisa que publicará una interesantísima novela sobre el extremismo en la provincia.

Considerará delincuentes a los que robaron las elecciones el 21 de febrero?

Veto

El Presidente Justo pretende vetar una disposición del gobernador Sabattini que invitaba a un grupo de ciudadanos a organizar la colecta pro monumento al Dr. Hipólito Irigoyen. Anuncíase para hoy una nota de censura que firmaría el ministro Alvarado.

Indiscutiblemente el Dr. Sabattini cometió error. Debió propiciar un monumento al glorioso general Justo. Entonces se habría reconocido su idealismo.

MONUMENTOS

Las dictaduras, dijo el senador Eguiguren, engañan al pueblo, ordenando las construcciones de monumentos y obras públicas. El pobre Dr. Iriondo, siempre solícito y generoso, prometió ayer a los frailes de San Lorenzo hermosas perspectivas: convertir el convento en catedral de la nación y las barrancas en nido de amores.

Es lo único que le faltaba. A esos nidos concurrirán los buitres del 21 de febrero?

DEL ANECDOTARIO ARGENTINO

Un hombre público y el reporter

—Pregunte usted lo que quiera, señor repórter, dijo don Bernardo de Irigoyen, ministro del interior, al representante de un diario de la mañana.

Y luego continuó:

—Los repórteres son amigos excelentes de los hombres públicos. No pueden alejarlos y proscribirlos sino aquellos que se teman a sí mismo. El repórter es, por definición, una persona indiscreta, mientras el hombre público debe ser, por definición también, una persona discreta. De ese modo, cabe una alianza, una conciliación, un acuerdo perfecto entre el periodista y el funcionario. De ese acuerdo procede la publicidad necesaria y suficiente que es propia de las democracias.

Después de oir tan elocuentes palabras, el repórter atacó al ministro con denuedo.

Pero don Bernardo tuvo que contenerle:

—Ya ve usted. Si yo le dijese ahora, señor repórter, lo que usted desea saber, no habría mañana entre los dos inteligencia posible. A usted le felicitarían y ascenderían en su diario y a mí el señor presidente de la república me relevaría por razones de mejor servicio, exclamando con toda razón: "¡Este pobre don Bernardo ha perdido el juicio! ¡Este viejo está chocho!"

Avergonzado, el repórter pidió excusas y permiso para retirarse.

—No se vaya usted. Ha llegado el momento de que pactemos, para que ninguno de los dos quede mal con su conciencia, con sus deberes, con sus jefes... Es el caso de que nos auxiliemos recíprocamente....

LA LEY DE DEFENSA SOCIAL

SERA ALEGADA SU INCONSTITUCIONALIDAD

SANTA FE, 17. — El juez en lo civil y comercial, Doctor Francisco Sútter rechazó ayer un pedido de recurso de habeas corpus presentado por el defensor de los detenidos acusados de actividades comunistas; basó el citado magistrado su resolución, en que el acusado se encuentra a disposición del juez del Crimen de acuerdo con las disposiciones de la ley de defensa social.

El doctor Francisco Caminos ha sido encargado de la defensa de los detenidos por comunistas, y se anuncia que recurrirá nuevamente a la justicia ordinaria para solicitar el habeas corpus de los detenidos.

Como el primer recurso ha sido rechazado por las causas que dejamos señaladas, el doctor Caminos alegará la inconstitucionalidad de la ley de defensa social.

No acusarán de comunista al beatífico y amado Dr. Francisco Caminos?

Alfombra

La comisión administradora municipal, inconstitucional, designada a capricho, ofreció un almuerzo al Dr. Iriondo.

Aplaudimos el gesto de gratitud.

EL CERCENAMIENTO A LA LIBERTAD DE PRENSA EN SANTA FE, SUGIERE LA INMINENCIA DE GRANDES PELIGROS

UN COMENTARIO DE 'SEÑALES'

La prestigiosa revista porteña "Señales" comenta en los siguientes términos la ley iriondista:

"Con una premura que sugiere la inminencia de grandes peligros, los poderes públicos de Santa Fé, han sancionado, promulgado y puesto en vigencia una ley contra la independencia y la libertad de prensa. Los diarios en la citada provincia, no podrán contener sino lo que sus autoridades autoricen. Tampoco podrán entrar ni circular en ella, los de la Capital Federal o de otras provincias que contengan informaciones y comentarios que molesten a los hombres de gobierno, o a los amigos políticos de éstos.

"La nueva ley es la mejor prueba de la impopularidad del gobierno. Si el doctor Iriondo estuviera sentado en un puesto con el auspicio de una simple minoría de opinión, no hubiera necesitado el artificio. Podía dejar que se discutieran con toda amplitud sus actos. Nada nuevo podría agregarse, tampoco, a lo que ya se sabe. Así lo ha dicho con explícita razón el diputado nacional señor Bertotto.

"Los pueblos que han recibido grandes agravios, como el de Santa Fé, no necesitan de un diario memorándum para tenerlos siempre presentes. Los recuerdan y los pasan a la historia, supremo juez de las arbitrariedades de los gobiernos.

Pero, entretanto, cae sobre la acción gubernativa del mandatario santafecino la sanción correspondiente, el Dr. Iriondo tendrá que seguir en su línea de restricciones al derecho común de la gente, porque cada día la resistencia pasiva de los ciudadanos agrandará el vacío alrededor del gobernante y acabará el doctor Iriondo por sumirse en el abismo de su propia impopularidad. No se estabilizan gobiernos sobre la paciencia eterna de los pueblos. Alguna vez, estos se sacuden de su marasmo y con ley o sin ley de imprenta, dicen lo que deben decir y hacen lo que deben hacer."

RISITA

En la asamblea de los forzados un orador dijo esto colosal:

—"Don Juan Cepeda, acción y pensamiento, y el Dr. Ricardo Caballero, pensamiento y acción."

Dele usted vuelta, y, por arriba y por abajo, aparecen luminosas las palabras del creador de la frase: ambos condotieros son pensamiento y acción.

Igual que el pibe Cabeza: acción y pensamiento.

CHISTE?

A un socio de aquel Señor Bruchmann que comerció en la provincia se le llama, en los círculos de Buenos Aires: Mercedes.

—¿Mercedes?

—Si, como el automóvil: por lo que es grande y por lo que traga...

UN FANTASMA RECORRE EUROPA

El fantasma Sánchez Sorondo recorre Europa en busca de una receta para el cadavérico fascismo criollo. Se entrevista con Mussolini, Hitler, Goering, Degrelle y Mosley, creyendo que le entregarán un elixir para destruir la impopularidad y el repudio públicos. Carente de personalidad como político, ciudadano y hombre honesto espera que se le extiendan en los países fascistas certificados de conductor reaccionario de masas. Pero el repudiado autor del proyecto de ley contra la expresión de toda idea adversa al régimen totalitario, eterno fracasado en política, no podrá copar la jefatura de la reacción por muchas cartas y certificados de idoneidad que se le dé en el extranjero. Desde hace tiempo, el ridículo es su compañero inseparable y el "capo" de la marcha sobre La Plata, de memoria archicómica, nunca dirigirá una marcha sobre Buenos Aires, aunque le den su autorización todos los Hitlers habidos y por haber.

LOS GESTORES DEL MOVIMIENTO REVOLUCIONARIO QUE HACE UN AÑO DESATO LA GUERRA CIVIL EN ESPAÑA

Gral. Sanjurjo, cuyas ideas monárquicas eran bien conocidas, fué el jefe del primer movimiento revolucionario que debió afrontar el gobierno republicano. Amnistiado, estaba exilado en Portugal y cuando se dirigía a España, murió en un accidente de aviación.

Desaparecido Sanjurjo de la escena, el general Franco aparece como cabeza visible del movimiento. Fué el primero en sublevarse contando con los legionarios del tercio y los marroquíes. Es la personalidad más discutida del momento español

El general Cabanellas, jefe de la guarnición de Zaragoza, fué uno de los cuatro "grandes" de la revolución, conjuntamente con Queipo del Llano, Franco y Mola. Presidió el gobierno de Burgos pero más tarde quedó relegado a un segundo plano

El general Goded, jefe militar de Mallorca, organizó el movimiento en Barcelona. Según afirmó antes de ser fusilado, se había sublevado más por espíritu de solidaridad con sus compañeros que por creer en el éxito del movimiento. Murió como un valiente

General Batet, que reprimió la rebelión catalana encabezada por Companys, cuando Barcelona intentó un movimiento separatista aprovechando la revolución que estalló cuando presidía el gobierno Lerroux. Adicto a la República en los primeros tiempos, desapareció pronto de la escena

Se asignó en los primeros momentos al coronel Barrera, uno de los papeles principales del movimiento revolucionario. Más tarde se comprobó que no había participado en el mismo desde sus comienzos. Fué apresado conjuntamente con sus familiares en Madrid

La represión del movimiento socialista ordenada por Lerroux encendió el odio entre hombres de distinto credo político. Puede afirmarse que gran parte de la responsabilidad de lo que pasa en España corresponde a su gobierno que fluctuó siempre en ambos extremos

General Aranda, coronel en momentos de estallar la revolución, fué ascendido por la resistencia que opuso en Oviedo a los esfuerzos de los milicianos por reconquistar la ciudad. Actualmente se encuentra otra vez en posición difícil ante una nueva ofensiva leal

Matinée artística Pro Alimentación del Niño Español en el Cine Real

Se realizará mañana con un programa interesante

Se han ultimado los preparativos para la gran Matinee Artística que, en Homenaje a la República Española, se realizará mañana, a las 14 horas, en el Cine Real. Como se sabe, este festival está auspiciado por la Embajada de España, en cuya representación asistirá el primer Secretario de la misma, Dr. Fernando Morales Llamas, quien hará uso de la palabra. La Comisión Organizadora, integrada por las Comisiones Femeninas del Centro Español de Unión Republicana, Junta Central Pro Socorro y Reconstrucción de España, Comisión Pro Alimentación del niño Español, de la cual es presidenta Honoraria la Señora del Sr. Cónsul de España, Doña Angela Medel de Serrano, y los Centros Españoles Adheridos, invitan al pueblo a concurrir a este acto que se realiza, como dejamos dicho, en homenaje a la Madre Patria y a total beneficio de los niños españoles.

Al programa artístico, que dimos a conocer en nuestra edición de ayer se han agregado nuevos e importantes números.

Los precios de las localidades han sido fijadas en: Mayores, 0.60; Menores, 0.30.

La Esc. Manuel Alberti de Paganini celebrará la Fiesta del Arbol

HA RENOVADO SU C. D. LA ASOCIACION CULTURAL DE EX ALUMNOS

El acto público organizado por la Escuela "Dr. Manuel Alberti", a realizarse el día 8, no pudo ser llevado a efecto, por haber tenido que concurrir todo el personal y alumnado al acto oficial de colocación de la piedra fundamental del futuro parque.

FIESTA DEL ARBOL

Como la fecha de hoy, fijada por las autoridades escolares para la realización de la Fiesta del Arbol, coincide con el feriado la Escuela Nº 127 se dispone a efectuarla el día 7 de agosto plantándose árboles en el terreno escolar anexo a la plaza pública y desarrollándose un interesante programa de cantos y recitados a cargo del alumnado y personal de la institución.

Se ha solicitado al Consejo de Educación el envío de árboles y se cuenta además con el concurso de la Comisión de Fomento que donará de sus viveros los que sean necesarios.

ASOCIACION CULTURAL DE ALUMNOS Y EX-ALUMNOS

Renovó su C. Directiva esta entidad juvenil, quedando constituída por los señores y señoritas siguientes:

Pedro Cattáneo, presidente; Eduardo Battista, vice 1º. Rodolfo Navarrete, vice 2º; Rogelio Sala, secretario general; Teresa Gnesetti, id de actas; Ramona Manzanero, tesorera; Lidia Sala, pro tesorera; Rodolfo Renzi, Roberto Barsanti, contralores; Nelly Torelli, Toti Marquardt, secretaria y tesorera de la Biblioteca Popular; Ernesto Rico, Jorge Torelli, secretario y tesorero; Comisión de Recreo y Gimnasia.

El resultado del balance aprobado es el siguiente:

C. Directiva: Ingresos, pesos 1673.70; gastos, $ 1629,25; saldo $ 44.45.

C. Biblioteca: Ingresos, pesos 247; gastos $ 137.85; saldo $ 109.15.

C. Recreo y Gimnasia: Ingresos, $ 133.80; gastos, $ 87.95; saldo $ 45.85.

EX SOCIEDAD DE PADRES

Se considera muy fundada la insistencia de un corresponsal en pedir que se publique el balance de los fondos traspasados al Consejo Escolar por la desaparecida Asociación Pro Escuela Nº 127 pero esto no ha podido hacerse por no haber concurrido a la reunión en que se hizo entrega el ex secretario de la Asociación ni ha hecho entrega de los libros y documentación.

Antes de disolverse la ex Asociación, resolvió proporcionar útiles a los niños necesitados y guardapolvos. El Consejo Escolar, cumpliendo el mandato que con el dinero recibía, ha costeado 244 guardapolvos, 60 textos de lectura y consulta y cuarenta cuadernos.

SOBRE LA LEY DE PROFILAXIS SOCIAL

CONFERENCIA DEL DOCTOR NUDEMBERG

Auspiciada por la biblioteca pública Evaristo Carriego, dará mañana a las 10 horas una interesante conferencia el Dr. Alberto Nudemberg en el local del cine América.

El mencionado profesional, jefe del servicio de piel sífilis de la Asistencia Pública, hablará sobre un tema de palpitante actualidad como es el de la nueva ley que establece el examen pre nupcial, que está ya en vigor y que muy pocos conocen. La entrada es libre.

HOY EN ESPAÑA

Por ESTRATEGA

Historia del Primer Año de Revolución

El 13 de julio de 1936, caía asesinado en Madrid el líder monárquico Calvo Sotelo. El atentado se atribuyó a una venganza de los izquierdistas, por la muerte del teniente Castillo, calificado elemento republicano, pero lo cierto es que vino a epilogar en un episodio lamentable, el encono latente que separaba a los partidarios del antiguo régimen, y los que se mostraban dispuestos a defender a toda costa la República. En el sepelio de los restos de Castillo, entrenador de las milicias populares y uno de los más fervientes republicanos, se vieron puños cerrados en alto. En el de Calvo Sotelo, el saludo fascista. La violencia ganaba las calles y España vivía en una atmósfera que hacía presagiar graves acontecimientos. Puede decirse que la revolución estaba en marcha y que su estallido era solo cuestión de día. La República que necesitó del heroico sacrificio de los capitanes de Jaca y de tantos liberales caídos en la época de la dictadura monárquica, corría un peligro inminente pues con el ejército no era posible contar y no había un solo general de quien no se sospechara.

Amaneció el diez y ocho de julio en los cuarteles africanos de la Legión. Reunidos sus jefes, resolvieron precipitar los acontecimientos pues la conspiración había encontrado apoyo en todas las guarniciones de la península. El cable vibró nerviosamente y el anuncio de la revolución corrió como un reguero de pólvora por el territorio español. Se iniciaba así una nueva y dolorosa experiencia para el pueblo que tanto había luchado por sus ideales republicanos. La guerra civil habría de hacer correr bien pronto torrentes de sangre en el que desaparecieron los ideales para reemplazarlos por una locura guerrera que habría de costar a la madre patria sus mejores hijos.

* * *

Simultáneamente con la sublevación de los cuadros de la Legión, estallaban en diversas ciudades de España rebeliones de las guarniciones militares que en muy contados casos, contaron con el apoyo popular, si se exceptúan los elementos monárquicos y derechistas, que desde el primer momento apoyaron al general Franco. A todo esto, reinaba el caos en todas partes. No se sabía con exactitud ni quienes eran los jefes revolucionarios. Se le atribuía a Franco y Capaz la dirección del movimiento, pero más tarde desmintióse que este último la apoyara. En Portugal Sanjurjo se disponía a marchar a España para ponerse al frente de los sublevados, viaje que terminó con la trágica muerte del que, como más tarde se comprobó, había gestado la rebelión.

* * *

Pero el pueblo español, desde el humilde obrero de las fábricas al laborioso campesino, no estaba con los revolucionarios. Comprendía que el triunfo del movimiento significaría la eliminación del régimen republicano que le había acordado tantas libertades, y se dispuso a la defensa de sus derechos. En Barcelona, sin armas casi, poniendo como muralla a las ametralladoras sus pechos decubiertos, redujeron a las fuerzas del general Goded llegado apresuradamente de Palma de Mallorca para ponerse al frente de los sublevados. En Madrid, el general Fanjul debió rendir su cuartel de la montaña, siendo apresado. Numerosos oficiales antes que rendirse, prefirieron suicidarse. En San Sebastián, después de dominar los revolucionarios dos días la ciudad, el gobernador civil lograba reconquistarla. En Oviedo, los obreros masacrados por Aranda, se reorganizaban y ponían sitio a la ciudad.

* * *

Fueron días de confusión extraordinaria. El gobierno sólo contaba con algunas fuerzas de guardia civiles, mientras los guardias de asalto, cuerpo creado con el advenimiento de la República, se constituía en su única tropa disciplinada. Era necesario armar al pueblo. Y ante el terrible dilema que se le planteaba, ante el peligro de que los extremistas armados

Señor Manuel Azaña, presidente de la República.

pudieran ahondar aun más el caos, se decidió correr el riesgo. Y fué así como se organizaron las primeras milicias. Desde Barcelona partieron hacia Aragón contingentes de hombres dispuestos a evitar el avance del enemigo que amenazaba la región controlada por la generalidad. Desde Madrid marchaban continuamente a las regiones del sur caravanas de combatientes ante el avance de moros y legionarios que se habían instalado en Algeciras. Sevilla se convertía en aquellos días trágicos como cuartel general de los ejércitos revolucionarios, mientras en Zaragoza, Salamanca y Burgos se formaban los principales núcleos rebeldes.

* * *

Entró la revolución en una nueva etapa. España comenzó a delinear sus frentes de batalla y la guerra civil fué la obligada definición de esta lucha en las principales ciudades, que no había acordado ventajas a los sediciosos, obligándoles a llevar las operaciones con mayor lentitud. Los pocos jefes que habían permanecido adictos al gobierno legítimo, organizaron el ejército del pueblo. Y en las estribaciones del Guadarrama probaron por primera vez las milicias de Mangada su capacidad combativa. Improvisados artilleros mantuvieron en el Alto del León un ininterrumpido duelo de artillería con los rebeldes mientras Somosierra y otros sectores del frente serrano fueron escenario de encarnizados combates. Mientras estos sucesos ocurrían cerca de Madrid, la lucha en los frentes andaluces proseguía con evidente ventaja para los insurrectos en tanto en Aragón y Asturias la iniciativa estaba de parte de los republicanos.

* * *

La guerra de posiciones obligó a la prolongación de la lucha. El comando nacionalista comprendió que sólo una acción enérgica podía darle el triunfo, y tras la conquista de Badajoz comenzó a mover sus ejércitos en dirección a Madrid. Se recuerda la marcha fulminante de los ejércitos al mando del general Varela sobre Madrid, jalonada con la conquista de Toledo, Talavera de la Reina y todas las posiciones fortificadas que mantenían en su poder los gubernistas. La conquista de Navalcarnero, puso a las fuerzas insurgentes a las puertas de Madrid. Corrían los primeros días de Noviembre de 1936, y nada parecía que habría de salvar la causa del gobierno, que decidió trasladar su sede a Valencia.

* * *

Entró entonces en escena el hombre que habría de ganar para sí la admiración del mundo. Cuando Miaja se hizo cargo de la Junta Militar que debía atender la defensa de Madrid, no contaba más que con un puñado de milicianos mal entrenados. En pocos días, el ejército popular libraba batallas con denuedo tal que contuvo al enemigo y dió nuevas esperanzas a los partidarios de la causa leal. Madrid había sido salvada y con ella la República. Pero la lucha estaba aun lejos de definirse. Siguieron librándose enconadas batallas en otros frentes, y sucesivamente fueron conquistadas Málaga y Bilbao, mientras los gubernistas mantenían la iniciativa en otros sectores.

Hoy, a un año del estallido de la guerra civil, de la que hemos hecho una breve reseña, la situación es la siguiente. Dominan los gubernistas casi todo el litoral del Mediterráneo, manteniendo en su poder los puertos de Almería, Valencia y Barcelona, así como otros de menos importancia. Los insurrectos poseen sobre el Mediterráneo el puerto de Málaga, dominando la región adyacente a la frontera portuguesa extendiendo su dominación hasta el Cantábrico. Linda la zona nacionalista con una parte de la frontera francesa, incluyendo parte de Aragón, mientras se extiende hacia el sur por Avila, Toledo, Córdoba y la región andaluza.

Actualmente los frentes de lucha incluyen: el del norte, donde los revolucionarios tras la conquista de Bilbao intentan aproximarse a Santander; el de Oviedo, donde los gubernistas redean la capital tratando de aislarla completamente de Grado para atacarla; el de Aragón donde los gubernistas mantienen una fuerte presión en Huesca y Teruel; el de Madrid donde el general Miaja está realizando una tentativa por romper el cerco rebelde; el del sur del Tajo, en el que se observa presión gubernamental.

Otros frentes de lucha de menor importancia son los de Córdoba, Extremadura y Granada donde la lucha se mantiene sin ventajas apreciables para ninguno de los bandos.

Tal el panorama que ofrece hoy España a un año de iniciada la guerra civil. La lucha continúa con la misma intensidad de los primeros momentos y no es posible predecir su resultado. Sólo la intervención extranjera puede inclinar la balanza en favor de uno u otro bando, pero mientras eso no ocurra, el pueblo hispano continuará desangrándose en una lucha fratricida que la conciencia libre del mundo condena así como a los que la provocaron.

Noticiario Policial

AMANTE AGRESIVO

A las 2 horas de esta madrugada en el interior de la casa de la calle Pichincha Nº 51 el sujeto Clemente Morinico, argentino de 29 años, soltero por causas que se tratan de aclarar, agredió a golpes de puños a su compañera Laura Lucero también argentina de 18 años. Ambos se domicilian en la misma finca y la víctima resultó con contusiones en la cara y en el cuerpo quedando por tal motivo, internada en observación en el local de la asistencia Pública. Las autoridades de la seccional 9a., que intervinieron en el hecho detuvo al agresor y confecciona como es de rigor el sumario de práctica, habiendo dado aviso del hecho al juez de instrucción en turno Dr. Cantadore Van Straat.

MUERTE NATURAL

Esta mañana a las 6 y 50 horas en la intersección de las calles Convención y Cerrito fué hallado el cadáver de Nicolás Olazcuaga, uruguayo de 59 años, casado que se domicilia en un rancho situado en las inmediaciones de ese lugar. La policía de la seccional 6a. que intervino en el hecho hizo reconocer el cuerpo de la víctima por el médico de policía Dr. Herminio C. Moreno quien informó que el deceso se había producido por un síncope cardíaco. Se instruye sumario.

ROBO Y AL FUGAR LO DETUVIERON

La policía del F. C. C. C. detuvo esta mañana al sujeto Miguel Echeverría, chileno de 37 años en circunstancias que fugaba después de cometer un robo en el almacén que la señora María Vda. de Moyano posee en la calle Centenario Nº 3981.

El detenido había penetrado al mismo, en circunstancias que nadie estaba a su cuidado y luego de vandear el mostrador se apoderó de $ 6 con 40 que estaban en el cajón del mostrador.

Por orden de jurisdicción el detenido fué entregado a la comisaría de Bella Vista cuyas autoridades instruyen el sumario de práctica y han dado aviso del mismo al juez de instrucción en turno.

SENTENCIA DEFINITIVA

El 21 del corriente la Cámara de Apelaciones, dictará sentencia definitiva en el sonado proceso incoado a Gerlando Vinciguerra, Santiago Bue y otros por el delito de rapto en la persona de Marcelo Martín. Hecho ocurrido en nuestra ciudad al principio del año anterior y como se recordará la "maffia" logró cobrar 150.000 pesos por el rescate.

Mañana se le tributará un homenaje a los líderes sirios en su repatriaciòn

Estarán presentes todas las sociedades Sirio Libanesas de Rosario

Mañana a las 21 horas se realizará el proyectado homenaje de la Asociación Unión Islámica de Rosario a los líderes sirios con motivo de su repatriación, acto que se llevará a cabo en el local de calle Mendoza 1764 y que sin duda alguna reunirá a un público numerosísimo en virtud de que concurrirán en masa todas las entidades sirio libanesas de nuestra ciudad.

Los ciudadanos sirios que regresan a su patria después de su exilio prolongado tuvieron una actuación destacada en la revolución que se produjo en su país en 1926, y han gozado en nuestro ambiente de generales simpatías y consideraciones por sus antecedentes democráticos, por el desprecio de sus vidas que pusieron en juego defendiendo sus principios y también por sus cualidades caballerescas.

El programa a desarrollarse en este acto es el siguiente:

PRIMERA PARTE

1º) Himno Nacional Argentino; 2º) Himno Nacional Sirio; 3º) Himno Nacional Libanés; 4º) El presidente de la institución Sr. Rayab Esmail abrirá el acto de referencia; 5º) Discurso que pronunciará el Sr. Elías Konsol, Director del Diario Sirio Libanés; 6º) Números musicales; 7º) Usará de la palabra la Srta. Suria Seinettin; 8º) En nombre del Consejo Local del Banco Sirio Libanés hablará el Presidente Sr. Abraham Addad; 9º) Interpretaciones musicales.

SEGUNDA PARTE

1º) En nombre de la Sociedad Unión de Hamel hablará el secretario Sr. Felipe Alí; 2º) Palabras alusivas a cargo del Sr. Conrado Salié; 3º) Ejecución de números musicales; 4º) Discurso que pronunciará el señor Mohamed J. Baccar; 5º) Hablará en nombre de la Sociedad Palestina el Sr. Farhan Yaber, presidente de la misma; 6º) Números musicales; 7º) En representación de la Sociedad Libanesa tomará de la palabra el Sr. Secretario D. Juan Nicolás. El señor Julio Naput pronunciará un discurso. 9º) El Sr. Eliseo Fayol, en una disertación; 10º) Interpretaciones de música; 11º) El Sr. Mohamed Abdul Rasul, secretario de la Unión Islámica cerrará el acto. Además prestarán su valioso concurso, cuyas interpretaciones serán musicales los señores Tufil Mehiy, Basilio Orfali, Sami Antobi, Uasfi Nader, Oscar Costa y Abraham Blati en Laud y Violín. Al piano las Srtas. Fátima Rosa Salié y la Srta. Nélida Cherara.

SOCIEDAD INDUSTRIA HOTELERA

HABRA ASAMBLEA MAÑANA

El lunes próximo a las 21.30 horas se reunirán en asamblea general los adherentes de la Sociedad Industria Hotelera en el local de San Luis 953. Debe considerarse el siguiente orden del día:

Lectura y aprobación del acta anterior. Elección por el término de dos años 11 vocales. Reforma parcial de los estatutos. Varios.

PAGO A LOS JUBILADOS

El Banco Provincial de S'a. Fe, casa Rosario, anticipará a los Jubilados y Pensionados de la 2ª Circunscripción Judicial, el mes de abril ppdo. a partir del lunes 19 del cte.

MOVIMIENTO POLITICO

COMITE DEPARTAMENTAL

La secretaría del C. D. invita a los señores Presidentes, Delegados titulares y suplentes, de secciones, suburbios y distritos, a la reunión que se llevará a cabo el lunes próximo en el local central E. Ríos 965, a las 21 horas para tratar asuntos de vital importancia. Se ruega puntual asistencia.

SECCION TERCERA

El presidente electo de esta seccional Don Santiago Rigamonti, invita a los Sres. vocales surgidos en las elecciones internas del día 6 de junio pasado, a la reunión que se llevará a cabo esta noche a las 21 horas en su local de la calle Corrientes 1615, para elegir la M. D. de este comité.

Se ruega puntual asistencia

COMITE DE BELLA VISTA

Reuniéronse los vocales electos de este Comité con el objeto de elegir la nueva Mesa Directiva, la que quedó constituída así: Presidente, Sr. Roque Aguerriberry; vice 1º, Luis P. Ferrari; vice 2º, Francisco Magurno; secretarios: Manuel Sánchez y Luis R. Fernández; tesorero, Luis Cattáneo; revisadores de cuentas: Romeo Vital Toledo y Benedicto Iman.

Se resolvió constituirse en sesión permanente hasta el día 5 de septiembre.

YA SE INAUGURO

LA

Rotissería y Fiambrería "HECTOR"

CHOPP SCHLAU

PRUEBE EL VERMOUTH LUNCHS

SERVIDO A LA ULTIMA MODA

RIFAS GRATIS DOMINGOS Y DIAS FERIADOS

EMPRESA DE ADORNOS BRODSKY

RIOJA 1450 UNION TELEFONICA 24971

CONTINUA LA LUCHA EN MADRID

BOTARAN UN ACORAZADO EN ITALIA

EL 25 DEL CORRIENTE

ROMA, 17 (Havas) — El acorazado "Vittorio Venetto", primero de los dos de 35.000 toneladas cuya construcción dispuso el gobierno italiano, será botado el día 25 del corriente en Trieste. Con tal motivo se realizará una solemne ceremonia a la que asistirán las autoridades.

"El Día de Haber"

CENTRO ESPAÑOL DE U. REPUBLICANA

En la sede de este centro, calle San Luis 953, desde hoy, y como una de las formas de ayuda al pueblo español, al cumplirse un año de la cruenta lucha, se reciben las donaciones de "Un día de haber".

De acuerdo con la iniciativa de varias entidades amigas se ha resuelto cooperar en este fausto aniversario, recibiendo los donativos de toda persona que espontáneamente quiera contribuir. Desde el día de hoy quedan abiertas listas para inscribir en ellas a cuantos deseen contribuir. Las cantidades recaudadas se anotarán en listas duplicadas con los nombres de los donantes y las cantidades, permaneciendo abiertas hasta el día 24 del cte. en que se clausurará; remitiéndose el importe con una de las listas a la Embajada de España, en Buenos Aires, Av. Alvear 2975, quedando copia para el control de este centro. La cantidad recaudada, una vez dada a la publicidad por la Embajada, será puesta a disposición del Gobierno Español para que este disponga en los productos argentinos que le sean más necesarios.

La secretaría de este centro los donantes de 9 a 12 y de 14 está abierta a disposición de a 20 horas. Los que lo deseen pueden girar en forma individual o colectiva directamente a la Embajada, o al consulado de España en esta ciudad.

Rechazan contraataques rebeldes en Brunete y Villueva del Pardillo

FUERTE PRESION GUBERNISTA EN VILLAFRANCA DEL CASTILLO

MADRID, 17. (Havas).— Continúa la violenta lucha entablada entre fuerzas gubernistas y rebeldes en los sectores del Oeste de Madrid. Un comunicado dado a conocer esta mañana anunciaba que habían sido rechazados nuevos contraataques nacionalistas en los sectores de Brunete y Villanueva del Pardillo.

Los rebeldes concentraron gran cantidad de tanques y aviones en esa zona, iniciando una gran ofensiva, pero los milicianos, que habían fortificado las posiciones ocupadas recientemente hicieron un violentísimo fuego de ametralladoras que contuvo al enemigo, que debió replegarse a sus primitivas líneas.

En esta acción el enemigo sufrió enormes bajas. Al mediodía, una nueva información suministrada por el comando gubernista, expresaba que los milicianos mantenían todas sus posiciones.

PRESION EN VILLA FRANCA

MADRID, 17. (Havas).— En el sector de Villafranca del Castillo los gubernistas mantienen una fuerte presión sobre las líneas enemigas. Un poderoso contingente de fuerzas revolucionarias fué rodeado, corriendo inminente riesgo de sufrir un descalabro de importancia. En otros sectores no se han registrado novedades, manteniendo los leales sus posiciones.

ACTIVIDAD DE LA AVIACION LEAL

VALENCIA, 17. (Havas). — Informaciones llegadas de Madrid revelan marcado optimismo con respecto al resultado de la batalla que se está librando en los sectores del Oeste de la capital.

La aviación gubernista, coopera en la acción, habiendo bombardeado con eficacia las líneas enemigas. En el octavo día de ofensiva, los milicianos mantienen una fuerte presión sobre las posiciones rebeldes y han consolidado las conquistas recientemente.

FUNCIONAN LOS ALTOS HORNOS

INFORMACION DE LAS AUTORIDADES NACIONALISTAS

BILBAO, 17 (Havas) — Las autoridades nacionalistas anuncian que los altos hornos de Baracaldo funcionan nuevamente, con el restablecimiento de la normalidad en la zona que ha sido dominada por completo por las fuerzas insurrectas.

Ensayo de una nueva línea aerea

ENTRE INGLATERRA Y SUD AMERICA

LONDRES, 17 (Havas). — Se informa oficialmente que el ensayo de la nueva línea aérea que se establecerá entre Inglaterra y Sud América se efectuará a fines del verano. La empresa que organiza el servicio percibirá una subvención de 66.000 libras.

LEALES

Companys, presidente de la Generalidad catalana y Alvarez del Vayo, ministro de Estado, dos de los puntales de la causa republicana

NEGRIN NO VISITO PARIS

UN DESMENTIDO

PARIS, 17 (Havas) — "El Diario de Burgos" expresa que el primer ministro de España señor Negrín habría efectuado una breve visita a París. En conocimiento de esa información se desmintió la misma categóricamente, expresando que en ningún momento estuvo en esta capital el jefe del gobierno de Valencia.

Llegaron los vanguardistas italianos

VISITARAN NUESTRO PAIS

C. FEDERAL 17 (Andi) — A bordo del "Conte Grande" llegaron esta mañana cincuenta vanguardistas italianos que es el primer contingente de los 500 que enviará el gobierno de Italia para que conozcan nuestro país.

RENUNCIO EL GABINETE CHECO

PRAGA, 17 (Havas) — El Presidente señor Benes, que se encuentra actualmente gozando de una temporada de descanso, aceptó la renuncia presentada por el gabinete. De inmediato inició las consultas para solucionar la crisis ministerial.

El aniversario del movimiento nacionalista

SE ORGANIZARON NUMEROSOS ACTOS

C. FEDERAL 17 (Andi) — Con motivo de cumplirse mañana el primer aniversario desde el estallido de la revolución en España, los residentes vascos partidarios del general Franco anuncian un acto patriótico. Asimismo los españoles que apoyan al gobierno de Valencia se reunirán en el Luna Park mañana a las 21 horas.

PARTIO EL CALEDONIA

RUMBO A SHOPTHANTON

LONDRES, 17 (Havas) — Se anuncia que el avión "Caledonia", conduciendo a su bordo numerosos pasajeros, levantó vuelo esta mañana con destino al aeropuerto de Soupthanton.

UN BARCO TRAE FUEGO EN SUS BODEGAS

SOLICITAN QUE SE LE PERMITA ATRACAR RAPIDAMENTE

C. FEDERAL, 17 (Andi). — Desde a bordo del vapor griego "Carras" se solicitó que se le permitiera entrar rápidamente al puerto de esta capital pues se ha declarado un incendio en las bodegas 3 y 4. El buque mencionado trae un cargamento de carbón.

Se libró una batalla aérea en el frente de Santander

Dos aviones gubernistas fueron derribados pereciendo sus tripulantes

FRENTE DE SANTANDER, 17. (Havas). — La aviación gubernista, que no había dado señales de vida en los últimos tiempos ni en las operaciones que precedieron a la caída de Bilbao, se hizo presente esta mañana, intentando efectuar un ataque contra las posiciones nacionalistas.

Varios aparatos de bombardeo, escoltados por 6 de caza, iniciaron un raid sobre las líneas revolucionarias pero fueron advertidos de inmediato. Le salió al encuentro una escuadrilla de aparatos nacionalistas entablándose un dramático combate aéreo.

La lucha se prolongó por espacio de varios minutos, definiéndose en favor de los pilotos revolucionarios, que lograron derribar dos aviones enemigos que al caer se incendiaron, pereciendo carbonizados sus tripulantes.

Los demás aviones viraron dirigiéndose rápidamente a su base. No se han registrado otras novedades de importancia en este frente, donde las fuerzas insurrectas están procediendo a la consolidación de sus posiciones, limpiando de enemigos varios sectores.

Interpelarán al gobierno bonaerense

ACTITUD DE LA FEDERACION SOCIALISTA

LA PLATA, 17 (Andi) — La Federación Socialisa anuncia que el diputado Dr. Carlos Sánchez Viamonte interpelará al gobierno de la provincia por la presencia del gobernador, ministros y altos funcionarios, en la demostración al presidente del Senado Italiano, donde se vertieron conceptos contra la Democracia. Similar iniciativa tendrá a su cargo en la Cámara de Diputados de la nación, el diputado Guillermo Korn.

Saldo trágico

Muchos de los que se plegaron a la revolución española desaparecieron trágicamente. La lista iniciada con Sanjurjo, Godel y Fanjul, siguió con Primo de Rivera, jefe falangista, para culminar con la muerte del general Mola, epílogo de esa faz del drama español

NAUFRAGO UN BARCO: 16 AHOGADOS

OCURRIO EL SUCESO EN NOVOGRANADA, BRASIL

SAN PABLO, 17 (Havas).— Informan de Novogranada que frente a ese puerto se hundió un buque de pasajeros. Se ignoran los detalles del suceso aunque se anuncia que el número de pasajeros ahogados se eleva a 16.

CONVOCARON A ELECCIONES EN B. AIRES

ELECCION PROVINCIAL DE DIPUTADOS Y SENADORES

LA PLATA, 17 (Andi) — Por decreto del Poder Ejecutivo se ha convocado al pueblo de las secciones de la Capital, 1ª y 2ª, a los efectos de elegir diputados, y a la sección 6ª para elegir senadores. Asimismo apareció el decreto convocando a elecciones para el día 5 de setiembre, para elegir electores de Presidente y Vice.

Formóse nuevo gabinete en Ecuador

COMUNICADO DEL GOBIERNO

QUITO, 17 (Havas) — El nuevo gabinete ha dado a publicidad un comunicado informando al pueblo que el presidente se vió obligado a integrar el gabinete con los altos jefes militares, para evitar que los conspiradores complicaran al ejército en sus actividades, teniendo éxito en tales propósitos.

Continúa la huelga en Paris

DATOS POLICIALES

PARIS, 17 (Havas) — Según el informe policial, sobre un total de 40.000 empleados de la industria hotelera, 5.500 se mantienen en huelga. La policía ha adoptado precauciones para evitar la repetición de los incidentes que tuvieron lugar a comienzos de la semana en la avenida de los Campos Elíseos.

Lotería de Tucumán

14776

18086
23035
6894
1565
6179
3501
3526
7306
7830
10803
11965
13797
14737
16653
21253
21144
21868
22691

Mercado de Cambios

PRECIOS DE CAMBIOS AL DIA

	Oficial	Libre
INGLATERRA	16.—	16.42
ESTADOS UNIDOS	321.92	330.30
FRANCIA	12.13	12.45
ITALIA	16.97	17.41
ESPAÑA	s/c.	35.—
ALEMANIA	129.34	132.95
HOLANDA	177.28	181.94
BELGICA	54.19	55.57
SUIZA	73.73	75.65
JAPON	93.12	95.80
URUGUAY	s/c.	192.—
BRASIL	s/c.	221.—
PORTUGAL	14.54	15.—

Farmacias Abiertas

Tercer Turno

SABADO 17 Y DOMINGO 18 DE JULIO

SECCION PRIMERA
Argentina, Rioja y Laprida; Criado, Alem y E. Zeballos; Del Mercado, S. Martín 1027; Sorbona, S. Martín 1211.

SECCION SEGUNDA
Inglesa, Sarmiento 641.

SECCION TERCERA
Americana, San Luis y E. Ríos; Del Aguila, San Martín 862; Garibaldi, Mendoza y Corrientes.

SECCION CUARTA
Ausonia, Tucumán 1173; Cantani, Salta y España; Internacional, Balcarce y Brown; Platense, Santa Fé 1588.

SECCION QUINTA
Del León, Córdoba e Italia; Turati, Dorrego y 9 de Julio.

SECCION SEXTA
Roma, Buenos Aires y Cerrito; San Francisco, Alem y La Paz; San Martín, San Martín y Cochabamba.

SECCION SEPTIMA
Del Parque, Corrientes y Cochabamba; Francesa, San Martín y Amenábar; San Carlos, 27 de Febrero 1690.

SECCION OCTAVA
Actis, Mendoza 4001; Avenida, Avda. Francia y San Luis; Mila, S. Luis y Santiago; Pasteur, 9 de Julio y Pueyrredón; San Juan, Córdoba 4464; Sarmiento, Córdoba y Rodríguez; 3 de Febrero, 3 de Febrero y Castellano.

SECCION NOVENA
Colón, Urquiza 2171; Del Plata, Salta 2989; La Nación, Urquiza y San Nicolás.

SECCION DECIMA
Avellaneda, B. Avellaneda y V. Sársfield.

SECCION UNDECIMA
Clérici, B. Rondeau y Herrera; Sorrento, Av. Alberdi y Génova.

SECCION DUODECIMA
Aimone, Avda. Alberdi 631; Del Indio, Superí No. 790 (Alberdi); San Antonio, Florida y Junín.

SECCION DECIMA TERCERA
L'Aiglon, Avda. Lucero No. 107; San Luis, Ayacucho 5557.

SECCION DECIMA QUINTA
Neutral, San Nicolás No. 1898; Mesulam, Río Bamba y Pichincha.

SECCION DECIMA SEXTA
Santa Teresita, Mendoza 6399.

SECCION DECIMA OCTAVA
La Sirena, Necochea No. 3038.

FIRMOSE EL TRATADO NAVAL ENTRE INGLATERRA, ALEMANIA Y EL SOVIET

Ratificación del tratado tripartito firmado el año pasado en Londres

LONDRES, 17 (Havas). — En el Foreing Office se firmó el tratado naval entre los gobiernos de Inglaterra por una parte, Rusia y Alemania. La firma de estos tratados bilaterales se lleva a efecto después de un año de laboriosas negociaciones entre los representantes de los países signatarios.

RATIFICACION DEL TRATADO TRIPARTITO

LONDRES, 17 (Havas). — La firma del tratado naval entre Gan Bretaña y Rusia, y Gran Bretaña y Alemania es una ratificación por parte del país mencionado en primer término del tratado tripartito en una de cuyas cláusulas se establece la adhesión de las potencias no representadas en la Conferencia naval sobre los puntos referentes a la limitación cualitativa de los armamentos navales y el intercambio de informaciones sobre las construcciones proyectadas. Por otra parte, también Estados Unidos y Francia ratificaron en su oportunidad el acuerdo.

Descarriló el expreso de Calcuta a Lahore: ochenta cadáveres extraídos

Hay más de 100 heridos graves. Detalles de la dramática catástrofe ferroviaria

PATNA, India, 17. (Havas). — En las cercanías de la estación de Bitha descarriló el expreso de Calcuta a Lahore. La locomotora y tres vagones de pasajeros salieron de las vías precipitándose del terraplén. Hasta el momento han sido extraídos los cadáveres de seis mujeres y un niño. Se cree que hay numerosas víctimas.

CENTENARES DE VICTIMAS

PATNA, 17. (Havas). — Nuevas informaciones sobre el siniestro ferroviario de Bitha indican que el accidente ha asumido los caracteres de una verdadera catástrofe. De entre los restos de los vagones destruídos han sido extraídos hasta el momento los cadáveres de 80 personas. Cien heridos graves han sido hospitalizados en locales de emergencia, mientras continúa la tarea de la remoción de escombros.

Se cree que las victimas ascenderán en total a más de doscientas.

ACTO DE SABOTAGE?

CALCUTA, 17. (Havas). — Los técnicos que investigan sobre el espantoso accidente que provocó la destrucción casi completa del expreso Calcuta—Lahore, opinan que se trata de un acto de sabotage. Se ignora hasta el momento el número exacto de víctimas.

De la recepción a los Dres. Alvear y Mosca

RINDE CUENTA DE SUS LABORES LA COMISION ORGANIZADORA

Poniendo punto final a las tareas de organización de los preparativos de la recepción, llevada a cabo con tanto éxito en esta ciudad el domingo 27 de junio próximo pasado, a los candidatos a Presidente y Vicepresidente de la Nación, doctores Alvear y Mosca, la comisión organizadora encargada de los mismos en un rasgo ejemplar y encomiable elevó a las autoridades partidarias los siguientes documentos:

a) Balance del movimiento de fondos.

b) Circular de agradecimiento a los contribuyentes.

c) Notas al Presidente de la ex-Junta Electoral y del Comité Departamental.

Transcribimos a continuación dichos documentos:

AL EX PRESIDENTE DE LA JUNTA ELECTORAL

"Rosario, julio 16 de 1937. — Señor Ex Presidente de la Junta Electoral del Sud de la Unión Cívica Radical (C. N.) Don Víctor J. Vilela. — Ciudad. — De nuestra consideración: Tenemos el honor de dirigirnos al digno correligionario para expresarle que, con la publicación y distribución del Balance que adjuntamos, hemos puesto término en la fecha, a la misión de organizar la recepción a los candidatos a Presidente y Vicepresidente, doctores Alvear y Mosca, que nos confiaran por resolución conjunta el Comité Departamental y Junta Electoral, el 14 de junio próximo pasado.

Los comprobantes de cada gasto, como cualquier otro detalle relacionado con la tarea a nuestro cargo, queda a la entera disposición del Señor Presidente..

Agradeciendo el honor que senos discernió y al que hemos deseado dar cumplimiento en la medida de nuestras fuerzas, nos complacemos en saludarlo muy atentamente. — Rodolfo A. Dietrich, Juan Carlos de la Vega, Manuel A. Alvarez, Julián E. Olalla".

A LOS CONTRIBUYENTES

"De nuestra más atla consideración: Tenemos el agrado de adjuntarle a ésta un ejemplar del Balance, correspondiente al movimiento de fondos, realizado con motivo de la recepción a los doctores Alvear y Mosca, el domingo 27 de junio pasado.

Confiando que merecerá su aprobación noe es grato reiterar por intermedio de estas líneas nuestro más hondo agradecimiento a su gentil y expontánea cooperación.

Nos suscribimos sus atentos y Ss. Ss. — Rodolfo A. Dietrich, Juan Carlos de la Vega, Manuel A. Alvarez, Julián E. Olalla".

EL BALANCE

Entradas.—

Contribuyentes:

Alicedo Eduardo, $ 10; Alvarez Manuel A., $ 20; Alvarez Isidro $ 15; Araya Rodríguez Agustín $ 10; Araya Rodríguez Manuel, $ 10; Arrillaga Juan $ 10; Ballester José López $ 10; Bertotto Guillermo José (200.000 volantes y 4 clisés); Boero Albino $ 50; Bouvier Alejandro $ 5; Bogliettí Alfredo $ 5; N. N. $ 10 Cafferata N. Godofredo $ 20; Cardozo Daniel Angel $ 20; Castro Celestino $ 10; Cerrutti Armando H. $ 10; Conejo Guillermo $ 250; Córdoba Emilio (432 boinas blancas); N. N. $ 5; Chiodi Armando V. $ 20; Chiodi Juan Carlos pesos 10; Daneri Atilio F. $ 10; Delmonte Nazareno $ 10; Dietrich Rodolfo A. $ 45; N. N. $ 20; Domínguez Eduardo A. $ 25; N. N. $ 50; Enghel Angel $ 10; Feno Donato $ 20; Feno Juan $ 20; Ferrari Luis $ 10; Ferrari Manuel $ 10; N. N. $ 20; García Oscar $ 30; Garo Francisco J. $ 10; Gómez Manuel A. $ 8; Guirin Isidoro $ 10; Guizzetti Bernardino A. $ 10; Hernández Clodomiro $ 30; Herrera Carlos $ 25; Herrera Martín $ 10; Isella Carlos $ 20; Juanto Cecilio $ 20; Juárez Julio $ 20; Larrechea J. Espiro de $ 20; Lassaga Almanzor (h.) $ 10; Lucente José $ 25; Mackey Tomás $ 30; Martín José $ 10; Martínez Pedro $ 10; Marino Enrique (5.000 banderitas argentinas); Molina Alberto C. $ 10; Muzio Rodolfo $ 20; N. N. $ 25; Nazurdi Alfredo $ 10; Noriega Juan J. $ 20; Núñez Eduardo A. $ 10; N. N. $ 50; Olalla Julián E. $ 20; Osacar Ramón $ 20; Paz Alberto J. 1.100; Perrone José $ 20; Pirani Antonio $ 10; Paralieu Alfredo $ 10; Rousseau Armando B4 $ 10; Ron Alberto $ 10; Ronchetti Eneas $ 20; Rubino Sidney $ 10; Rueda Pedro $ 5; Saccone Horacio D. $ 10; Sagristá Remigio $ 10; Susán José C. $ 30; Santich Serafín $ 10; Taborda Aniceto $ 10; Tuero Hermanos $ 5; Troilo Eleogardo $ 10; Vega Juan Carlos de la $ 20; Vega Mariano N. $ 10; Vidal Agustín S. $ 5; Vila Dionisio $ 30; Vilamajó Enrique $ 20; Vilela Víctor J. $ 20; Vilela Manuel $ 20. Total $ 2.638.

Salidas.—

Gastos generales:

Franqueo, seg. comp. adj. $ 30.80; personal comisión, seg. comp. adj. $ 28; varios, seg. comp. adj. $ 51.75; compras seg. comp. adj. $ 32.10; movilidad, seg. comp. adj. pesos 85.70; telegramas seg. comp. adj. $ 77.01; gastos de propaganda en las secciones y distritos $ 927; taller pintura C. Lalia, fact. 28|6 $ 40; volantes A. Taborda $ 178.20, J. Ceriani pagado a personal distribución $ 50. total $ 228.20; bombas, Ugarte y Ricci, sus facturas $ 240; flores, a las esposas de los doctores Alvear y Mosca, s|comp. $ 101.50; construcción palco V. Ferullo s|f. $ 180; altoparlantes Casa Agnoli s|f. $ 200; bandas de música D'Amico $ 180; agasajos delegaciones s|comp. $ 140; impresión y envío balances s|. comp. 20. Total $ 2.618.06; superávit $ 19.94.

Telegramas Detenidos

En las oficinas respectivas se encuentran detenidos los siguientes telegramas: Emilia Dris, Dionisio Cristofelli, Carmen Quiroz, Eleodoro A. Fierro y Pedro Ledesma.

Homenaje en memoria de D. Juan B. Castagnino

ESTA TARDE A LAS 18

En el local donde funciona actualmente el Museo de Bellas Artes se realizará esta tarde a las 18 horas un homenaje en memoria de D. Juan B. Castagnino, que fuera uno de los más entusiastas y eficaces propulsores de las artes plásticas de nuestra ciudad.

Ha sido organizado el acto por un núcleo de artistas, admiradores y amigos del extinto para proceder a descubrir una placa, obra del escultor Nicolás Antonio de San Luis, y que será colocada más tarde en el local del Museo actualmente en construcción en el Parque Independencia.

COMISION ADMINISTRADORA MUNICIPAL

Siendo las 18 horas celebró ayer su sesión ordinaria la Comisión Administradora con asistencia de la totalidad de sus miembros señores Natalio Ricardone, Joaquín Marull, G. S. Castagnino, Ciro Echesortu, A. Dianda, Pedro Piñero García, Sebastián A. Pastore, R. Pugnalin, L. Uranga, bajo la presidencia del titular Sr. Ricardone.

1º Se dió lectura del acta anterior que fué aprobada sin observación.

2º Se dió cuenta de varias comunicaciones recibidas.

3º La Comisión Especial encargada de estudiar y proyectar el reglamento interno, comunicó haberse constituído y designado presidente al Dr. Ciro Echesortu, quien manifestó que la Comisión ya se había expedido proyectando el Reglamento, pero que lo había pasado a informe del señor Asesor Letrado, por cuya razón recién tendría entrada en la próxima sesión.

4º La Presidencia comunicó haber integrado las Comisiones en la siguiente forma: a) de Gobierno e Interpretación, Higiene y Moralidad, Servicios Públicos y Acuerdos, con los Sres. Dr. Pedro Piñero García, Raul Pugnalin y S. Pastore. b) de Presupuesto, Hacienda y Cuentas y Peticiones, con los Sres. Leopoldo Uranga, A. Dianda, J. Marull y Dr. Guido S. Castagnino. c) de Obras Públicas y Seguridad con los señores A. Dianda, Dr. Ciro Castagnino y L. Uranga.

5º Se resolvió que la comisión de Hacienda estudie las cuestiones referentes a Presupuestos y personal de la Comisión.

Se levantó la sesión siendo las 19 horas y 10 minutos.

Después de levantada la sesión se constituyeron las Comisiones Internas designando sus presidentes, que recayeron en el Dr. Pedro Piñero García (Gobierno), Sr. Atlantico Dianda (Presupuesto y Hacienda) y Sr. Leopoldo Uranga (Obras Públicas).

BANCO PROVINCIAL DE SANTA FE

PRESTAMOS PARA LA ADQUISICION SEMILLAS DE PAPAS - LEY No. 2536

En las casas del Bco. Provincial de Santa Fe y en las Oficinas del Instituto Experimental en Santa Fe, calle 4 de Enero Nº 3199, se encuentran a disposición de los interesados las solicitudes y reglamentación respectiva para los préstamos sobre semilla de papa, que en virtud de la Ley Nº 2536 se acuerda a los agricultores.

TRAUMATISMOS DE LA INFANCIA

DISERTACION DEL DR. MAIDAGAN

La Dirección General de Higiene auspicia para mañana una nueva "Charla Científica" que estará a cargo del Dr. J. Maidágan, cirujano del Hospital de Niños, quien desarrollará el tema del título.

Esta disertación se trasmitirá como de costumbre por L. T. 3 a las 20 horas.

LIBROS DE ACTUALIDAD

"Códigos y Leyes Vigentes en Santa Fe"
de acuerdo al texto de la Constitución Provincial de 1900, en un tomo, lujosamente encuadernado en cuero, con índice lateral de tela impreso .. .. $ 6.—

"El Procurador de lo Suyo"
libro útil para litigar en la Justicia de Paz, con instrucciones y formularios adecuados para el uso de Jueces de Paz y Comisarios, de acuerdo a las prescripciones y procedimientos de los Códigos Vigentes en la Provincia de Santa Fé y generalizaciones sobre los de otras provincias y territorios nacionales, en un tomo encuadernado en tela .. .. $ 5.—

HAGA SUS PEDIDOS A LA
Libreria Alvarez
EDITORA E IMPORTADORA - PAPELERIA - TALLERES GRAFICOS
SARMIENTO 881-85 ROSARIO
Para envíos por Correo agregar $ 0.20 por cada libro.
Atendemos por CONTRA REEMBOLSO

Edictos del día

Por disposición del Señor Juez de Paz Letrado de la 1ª Sección, en el juicio seguido por FREZZA Y PINCHETTI contra HERO C. DE DIXON por COBRO DE PESOS háse resuelto notificar a la parte demandada la siguiente resolución: Rosario, trece de julio de mil novecientos treintisiete. S.S. declaró rebelde al demandado y téngase por reconocida las firmas y por preparada la vía ejecutiva. Publíquense ed. tos en el Boletín Oficial y DEMOCRACIA... Juan A. Gallo. Ante mí: Guillermo Pinto. — Lo que se hace saber a sus efectos. — Rosario 16 julio 1937. — Guillermo Pinto, secretario.

Nº 2644 Julio 17-22

Por disposición del señor juez de 1ª Instancia de la segunda nominación en lo Civil y Comercial de la Ciudad del Rosario doctor RODOLFO C. TIETJEN el secretario que suscribe hace saber: Que en los autos caratulados DECAROLI CARLOS SUCESION, se ha dispuesto que el rematador público DON ELIAS POCHAK, proceda a vender en pública subasta el día miércoles 28 de Julio del corriente año lo siguiente: 1º Una fracción de terreno situada en Villa Juan al Departamento Constitución, cuyo terreno es la mitad del fondo del lote F, de la manzana tres del plano Nº 25887 año 1927 archivado en el Registro General, ubicado en la manzana formada por las calles San Pedro, San Juan, General Roca y San Martín compuesto de 25 metros de fondo por 25 mts. de frente lindando al norte con el lote D; al este con el lote L; al sud con la otra mitad del lote F y al Oeste con el lote E. Según informe del Registro General, consta el dominio a nombre de Carlos Decaroli anotado al tomo 29 folio 4 vto. finca 10885 registrando un embargo ordenado por este mismo Juzgado y Secretaría, anotado al folio 171 Nº 11620 tomo 46 E. La copia de los títulos se encuentran agregados a los autos en donde podrán ser revisados por los interesados, no admitiéndose ningún reclamo por insuficiencia o falta de los mismos una vez realizada la subasta. La venta se efectuará sobre el mismo inmueble, con la base de TRESCIENTOS PESOS NACIONALES que es el avalúo de la Contribución directa y el que resulte comprador abonará en el acto de su compra el diez por ciento como seña y a cuenta de precio, más la comisión de ley a sucargo. 2º Todos los bienes inventariados a fs. 6 y 6 vta. de los autos sucesorios citados, cuya venta es al contado, sin base y al mejor postor, en dinero efectivo, debiendo retirarse lo adquirido en el mismo acto siendo la comisión de ley a cargo del comprador. Todo lo que se hace saber a los efectos que hubiere lugar. — Secretaría. Rosario Julio 16 de 1937. — Rodolfo E. Marc, secretario.

Nº 2645 Julio 17-28

Por disposición del Señor Juez de Primera Instancia en lo Civil y Comercial de la 4ª Nominación de la ciudad de Rosario de Santa Fe el Secretario que suscribe hace saber a los acreedores del concurso civil de JUAN L. PICENA seguido por ante la 2ª Secretaría, que se encuentra de manifiesto en la oficina el estado de distribución del activo para que sea examinado, bajo apercibimiento de aprobarse sino mediare observación. Se hace saber asi mismo que se ha dictado la resolución del siguiente tenor: Nº 411. Rosario cinco de julio de mil novecientos treinta y siete. Y VISTOS: Agréguense los documentos acompañados y téngase presente lo manifestado en el punto segundo. Regúlanse los honorarios del martillero Luis Juan Moroni y del síndico Carlos Miloni por los trabajos de fojas 58 en adelante en las sumas de veintidós pesos con cincuenta centavos y ochenta pesos nacionales repectivamente. Hágase saber, cópiese y repóngase. PEDRONI. Ante mí. F. A. Ponari — Secretaría. Rosario 15 de julio de 1937. — F. A. Ponari, secretario.

Nº 2642 Julio 16 al 21

José A. Danni

Por disposición del señor Juez Seccional en lo Civil y Comercial de la Ciudad de Casilda, doctor RICARDO GOMEZ ZORRILLA, el Secretario que suscribe hace saber: Que en los autos PASOTTI JUAN y JOSEFINA GUERNERI DE PASOTTI, SUCESIONES se ha dispuesto que el martillero don José A. Danni proceda a vender en pública subasta el día domingo 25 de julio del corriente año a las 10 horas y sobre el mismo el siguiente inmueble: Un terreno con todo lo en él edificado, clavado y plantado, situado en Sanford Departamento Caseros Provincia de Santa Fe, comprendido en la manzana designada en el plano respectivo con el número cuarenta y tres cuyo terreno se halla ubicado a los veinticinco metros de la calle número nueve hacia el Oeste y se compone de veinticinco metros de frente a la calle número ocho por cincuenta metros de fondo, lindando, al Oeste con Esteban Antoniovich, al Norte con la calle número ocho y al Sud y Este con terrenos de doña Ramona Sastres de Casado. Servirá de base para la venta la suma de $ 4.175 CUATRO MIL CIENTO SETENTA Y CINCO PESOS NACIONALES en que está avaluado el inmueble para el pago de la Contribución Directa. — Del informe del Registro General de Propiedades, resulta que consta el dominio a nombre de los herederos de los causantes y que no reconoce gravamen alguno. Los títulos de propiedad se hallan agregados al expediente, en secretaría, donde podrán revisarlos los interesados, previniéndose que una vez efectuado el remate no se atenderá reclamación alguna por insuficiencia o falta de títulos. El que resulte comprador abonará en el acto del remate el diez por ciento del precio en concepto de seña, más la comisión de ley, del martillero que es a su cargo. Se ha habilitado el feriado a los efectos de la subasta. Lo que se hace saber a los efectos que por derecho hubiere lugar. — Secretaría, Casilda, Julio 7 de 1937. — Juan B. Canoso, secretario.

Nº 2623 Julio 10-23

El Señor Juez de Primera Instancia de la 5ª Nominación de Rosario, llama a los herederos, acreedores o legatarios de DON LUIS VICTORINO LEPORI por treinta días, para que comparezcan a este tribunal a hacer valer sus derechos. — Rosario, Julio 8 de 1937. — Carlos Alberto Molteni, secretario.

Nº 2634 Julio 13 Ag. 12

Por disposición del señor Juez de Paz Letrado de la Cuarta Sección Dr. ANDRES ARICHULUAGA, el secretario que suscribe hace saber que: En los autos caratulados LOPEZ IBAÑEZ LEANDRO contra JUAN GUERRERO que por COBRO DE PESOS se tramita por ante este Juzgado, se ha dictado la resolución del tenor siguiente: Rosario Septiembre treinta de mil novecientos treinta y uno. Y VISTOS: Los caratulados LOPEZ IBAÑEZ LEANDRO contra JUAN GUERRERO por COBRO de la suma de TRESCIENTOS TREINTA PESOS MONEDA NACIONAL proveniente del documento agregado a fs. 1: FALLO: Ordenando se lleve adelante la ejecución hasta tanto el acreedor se haga íntegro pago del capital reclamado, con más sus intereses y costas. Art. 375 del Cód. Proc. Insértese hágase saber y repóngase. Y archívese. Y siendo rebelde el ejecutado notifíquesele la presente sentencia por edictos que se publicarán cinco veces en los diarios Boletín Oficial y La Tierra. (Art. 861. Fdo. Desiderio Ivancich. Ante mí: A. Medina. Rosario, Diciembre nueve de mil novecientos treinta y siete. Publíquense edictos ordenados en Boletín Oficial y DEMOCRACIA en lugar de La Tierra. A. Arichuluaga. Ante mí: L. Craviotti. Lo que se hace saber a sus efectos. — Rosario, Mayo 19 de 1937. — Roberto Medina, secretario.

Nº 2636 Julio 13-17

Por Bautista A. Rousseau

Por disposición del Señor Juez en lo Civil y Comercial de Sección de la Ciudad de Casilda, doctor Ricardo Gómez Zorrilla el Secretario que suscribe hace saber: Que en los autos BURKI HERMANOS contra OTROS División de condominio se ha dispuesto que el martillero público DON BAUTISTA A. ROUSSEAU proceda a vender en subasta pública el día domingo diez y ocho de julio a las diez horas en la calle Primero de Mayo número dos mil treinta y nueve y dos mil cuarenta y cinco el siguiente inmueble: Una fracción de terreno con todo lo en ella edificado clavado y plantado situado en esta Ciudad de Casilda Departamento Caseros de esta Provincia compuesto de doce metros de frente al Nor este por veinticinco mts. de fondo al Sud Oeste, cuya ubicación empieza a los treinta y ocho metros del Bv. Humberto Primo, antes América hacia el Nor Oeste lindando: su frente con la calle Frías antes Gálvez hoy 1º de Mayo; por su fondo con Pedro Capoulat; al Nor Oeste con José Echeverría y al Sud Este parte con Esteban Lamarque y el resto con Benito Canoso. Servirá de base para la venta la suma de pesos 7.900 que es el avalúo para el pago de la C. D. Del informe del Registro consta el dominio a nombre de los actores y demandados, no existiendo más gravamen que un embargo ordenado por el Juez de Paz de Casilda en el juicio M. y L. MORONI contra AGUSTINA y EMILIA DALL'ORSO. — El título de propiedad se encuentra agregado a los autos el que podrá ser revisado por los interesados advirtiéndose que una vez efectuado el remate no se atenderán reclamos por falta o insuficiencia de títulos. El que resulte comprador entregará en el acto de la misma el 10% como seña y a cuenta de su compra más la comisión de Ley que es a su cargo. Lo que se hace saber a sus efectos. Secretario Casilda Julio 2 de 1937. — C. R. Solari secretario.

Nº 2614 Julio 6 al 17

Por disposición del Señor Juez de Paz Letrado de la Séptima Sección a cargo del doctor Eduardo B. Satena, el Secretario que suscribe hace saber: Que en los autos caratulados LIBERATORE HERMANOS c. AARON CRESCI COBRO DE PESOS se ha dictado la sentencia cuya parte dispositiva dice así: Rosario, Junio diez y siete de mil novecientos treinta y siete. Por tanto FALLO: Mandando se lleve adelante la ejecución hasta que el acreedor se haga íntegro pago del capital reclamado sus intereses y costas. Hágase saber, insértese y publíquense edictos durante cinco veces en el Boletín Oficial y diario DEMOCRACIA. Regulo los honorarios del Procurador Alberto A. Telesco en la suma de VEINTE PESOS moneda nacional. Eduardo B. Satena. Ante mí: Spangenberg Almagro. Lo que se hace saber a sus efectos. — Secretaría Julio catorce de 1937. — Otto Spangenberg de Almagro, secretario.

Nº 2643 Julio 16 al 21

Por disposición del señor juez de Primera Instancia en lo Civil y Comercial de la quinta nominación Dr. CARLOS J. CASANOVA el secretario que suscribe hace saber: Que en el juicio de DIVORCIO seguido por D. SANTOS B. SALAZAR contra Dª MARIA MANUELA CASTIÑEIRAS, se cita, llama y emplaza a la demandada para que dentro del término de treinta días a contar desde la primera publicación del presente edicto, comparezcan a estar a derecho en estos autos bajo apercibimiento de rebeldía si así no lo hiciere. Lo que se notifica a la demandada a los efectos que hubiere lugar por derecho. Rosario, Julio 6 de 1937. — Carlos Alberto Molteni, secretario.

Nº 2633 Julio 13 Ag. 10

Por disposición del Señor Juez de 1ª Instancia en lo Civil y Comercial de la 4ª Nominación de la 2ª Circunscripción Judicial DOCTOR LUIS S. PEDRONI se cita llama y emplaza a todos los que se consideren con derecho a los bienes dejados por fallecimiento de DON RICARDO ESCALANTE ya sean a título de herederos, acreedores o legatarios, para que en el perentorio término de treinta días a contar desde la publicación del presente, comparezcan por sí o por apoderado legal ante este Juzgado y Secretaría del infrascripto con los justificativos de sus respectivos créditos o acreencias, a deducir sus acciones en forma, bajo los apercibimientos de Ley. — Rosario, Junio 21 de 1937. — Francisco A. Ponari, secretario.

Nº 2615 Julio 7 Ag. 6

Edictos y Remates Judiciales

Por disposición del Señor Juez de 1ª Instancia en lo Civil y Comercial de la 4ª Nominación de la 2ª Circunscripción Judicial Doctor LUIS S. PEDRONI se cita llama y emplaza a todos los que se consideren con derecho a los bienes dejados por fallecimiento de DON SANTIAGO BERTELLO ya sean a título de herederos acreedores o legatarios para que en el perentorio término de treinta días a contar desde la publicación del presente comparezcan por sí o por apoderado legal ante este Juzgado y Secretaría del infrascripto con los justificativos de sus respectivos créditos o acreencias a deducir sus acciones en forma bajo los apercibimientos de Ley. — Rosario Junio 20 de 1937. — Francisco A. Ponari secretario.

Nº 2589 Junio 23 Julio 22

Por disposición del Señor Juez Seccional en lo Civil y Comercial de esta Ciudad, Doctor Ricardo Gómez Zorrilla se cita, llama y emplaza a todos los que se consideren con derecho a los bienes dejados por fallecimiento de don Carmen Córdoba y doña Felisa Córdoba de Juárez ya sean herederos acreedores o legatarios para que dentro del perentorio término de treinta días comparezcan a deducir sus acciones en forma. — Secretaría Casilda Junio 18 de 1937. — Juan B. Canoso, secretario.

Nº 2580 Junio 22 Julio 21

Por disposición del Señor Juez de 1ª Instancia en lo Civil y Comercial de la 4ª Nominación de la 2ª Circunscripción Judicial Doctor Luis S. Pedroni se cita, llama y emplaza a todos los que se consideren con derecho a los bienes dejados por fallecimiento de Dª ALBINA URRACO DE MACHADO ya sean a título de herederos acreedores o legatarios para que en el perentorio término de treinta días a contar desde la publicación del presente comparezcan por sí o por apoderado legal ante este Juzgado y Secretaría del infrascripto con los justificativos de sus respectivos créditos o acreencias a deducir sus acciones en forma bajo los apercibimientos de Ley. — Rosario, Junio 21 de 1937. — Francisco A. Ponari secretario.

Nº 2582 Junio 22 Julio 21

Por disposición del Señor Juez de 1ª Instancia en lo Civil y Comercial de la 4ª Nominación de la 2ª Circunscripción Judicial doctor LUIS S. PEDRONI se cita llama y emplaza a todos los que se consideren con derecho a los bienes dejados por fallecimiento de Dª PASCUALA AIELLO DE CALDERON ya sean a título de herederos acreedores o legatarios para que en el perentorio término de treinta días a contar desde la publicación del presente comparezcan por sí o por apoderado legal ante este Juzgado y Secretaría del infrascripto con los justificativos de sus respectivos créditos o acreencia a deducir sus acciones en forma bajo los apercibimientos de Ley. — Rosario Junio 19 de 1937. — Francisco A. Ponari secretario.

Nº 2575 Junio 21 Julio 20

Por disposición del Dr. Manuel Carboni Juez de Paz Letrado de la Quinta Sección el Secretario que suscribe hace saber que en los autos TRUST JOYERO RELOJERO S. A. contra ALBERTO E. NETO y HORACIO MELITON FERREYRA COBRO DE PESOS se ha dictado la sentencia cuya parte dispositiva dice: Nº 475 Rosario, Mayo diez y seis de mil novecientos treintiseis. AUTOS Y VISTOS..: FALLO: Mandando se lleve adelante la ejecución hasta que el acreedor se haga íntegro pago del capital reclamado, sus intereses y costas. Hágase saber, insértese y publíquense edictos durante cinco veces en el Boletín Oficial y DIARIO NUEVO. — Regulo SEIS PESOS al Procurador Santiago Malamud. MANUEL CARBONI. Ante mí: JUAN TOMASSINI. Lo que se hace saber a la parte demandada a los efectos que por derecho hubiere lugar. — Secretaría, Julio 10 de 1937. — Juan Tomassini, secretario.

Nº 2631 Julio 12 al 16

Por disposición del señor juez de primera instancia en lo Civil y Comercial doctor LUIS S. PEDRONI, el secretario que suscribe hace saber: Que en la ejecución hipotecaria seguida por la SOCIEDAD ANONIMA INDUSTRIAL Y COMERCIAL ANTONIO L. AGRELO LIMITADA contra DON MIGUEL FURUNDARENA, se ha dictado el auto del tenor siguiente: Número 344 Rosario, Julio ocho de mil novecientos treinta y siete. Y VISTOS: De conformidad con lo solicitado; atento lo que disponen los artículos 916 y 917 del Código de Procedimientos Civiles y, resultando del informe expedido por el Registro General que el inmueble que se ejecuta se encuentra inscripta en dominio a nombre del demandado DON MIGUEL FURUNDARENA y figura anotada la hipoteca que se menciona a favor de la accionante SOCIEDAD ANONIMA INDUSTRIAL Y COMERCIAL ANTONIO L. AGRELO LIMITADA hágase saber por edictos que se publicarán veinte veces, en el Boletín Oficial y DEMOCRACIA que, si dentro del término de treinta días no se abona el crédito reclamado de NOVECIENTOS NUEVE PESOS con CUARENTA Y TRES CENTAVOS MONEDA NACIONAL con más la suma de CIEN PESOS de igual moneda en que se estiman provisoriamente los intereses y costas, el remate de la propiedad hipotecada se verificará tres días después de vencido dicho término. Para el sorteo de rematador señálase la audiencia del día once de Agosto a segunda hora. — Martes y Viernes para las notificaciones en la Oficina. — Hágase saber, insértese y repóngase. PEDRONI. Ante mí: A. GUINDON MENDEZ. — Lo que se hace saber a los efectos legales. — Rosario Julio 12 de 1937. — A. Guindón Méndez, secretario.

Nº 2635 Julio 13 Ag. 12

Por Edmundo D. Soria

Por disposición del señor Juez de Primera Instancia en lo Civil y Comercial de la segunda nominación de la ciudad de Rosario, doctor RODOLFO C. TIETJEN, el Secretario que suscribe hace saber: Que en los autos caratulados VIGON JOSE contra OTRO EJECUCION HIPOTECARIA se ha dispuesto que el Rematador Público DON EDMUNDO D. SORIA proceda a vender en pública subasta el día viernes veintitrés de julio del corriente año, a las dieciséis horas, sobre el mismo, el siguiente inmueble: — Un lote de terreno con todo lo en él edificado clavado y plantado, situado en esta ciudad a inmediaciones del establecimiento de las Aguas Corrientes, designado en el plano de venta de dichos terrenos con el número doce de la manzana número uno, ubicado a los sesenta y un metros tres centímetros de la Avenida Castellano, hoy Alberdi, hacia el Este y compuesto de ocho metros sesenta y seis centímetros de frente al Sud por treinta y ocho metros ciento cuatro milímetros de fondo; lindando: al Sud con la calle de las Aguas Corrientes, hoy Gabriel Carrasco; al Este, con el lote trece; al Norte con el veinte y siete; y al Oeste con el once; todos de la misma manzana. — Servirá de base para la venta la suma de SEIS MIL OCHOCIENTOS PESOS NACIONALES que es el avalúo que tiene para el pago de la Contribución Directa. Del informe del Registro General de Propiedades agregado a los autos resulta que consta el dominio a nombre del ejecutado y no reconoce más gravamen que la hipoteca que se ejecuta. Está agregado al expediente el testimonio de hipoteca que podrán revisar los interesados previniéndoles como lo dispone el artículo 886 inciso 3º (n) del Código de Procedimientos en lo Civil y Mercantil que después del remate no se admitirán reclamaciones por insuficiencia o falta de título. — El que resulte comprador entregará al martillero en el acto del remate en dinero efectivo el diez por ciento del importe de su compra como seña y a cuenta del precio de la misma, más la comisión de ley del rematador que es a su cargo. Todo lo cual se hace saber a los efectos que por derecho hubiere lugar. Secretaría, Rosario, Julio 10 de 1937. — D. Santoro Villarruel secretario.

Nº 2632 Julio 12-23

Por disposición del Señor Juez de 1ª Instancia en lo Civil y Comercial de la 4ª Nominación de la 2ª Circunscripción Judicial Doctor Luis S. Pedroni se cita llama y emplaza a todos los que se consideren con derecho a los bienes dejados por fallecimiento de D. FEDERICO LORENZO DONADIO ya sean a título de herederos acreedores o legatarios para que en el perentorio término de treinta días a contar desde la publicación del presente comparezcan por sí o por apoderado legal ante este Juzgado y Secretaría del infrascripto con los justificativos de sus respectivos créditos o acreencias a deducir sus acciones en forma bajo los apercibimientos de Ley. — Rosario Junio 19 de 1937 — Francisco A Ponari secretario.

Nº 2585 Junio 22 Julio 21

Por disposición del Señor Juez de Paz Letrado de la Primera Sección Dr. JUAN GALLO el Secretario que suscribe hace saber: Que en el juicio seguido por CAYETANO COSTANZO contra RAMON JORGE KELLY sobre COBRO DE PESOS se ha dispuesto citar y emplazar al demandado para dentro del término de treinta días a contar desde la primera publicación del presente edicto, comparezca a estar a derecho en estos autos, bajo apercibimiento de rebeldía si así no lo hiciere y concurra a la audiencia del primer día hábil posterior al vencimiento del emplazamiento a las once horas a reconocer la firma puesta al pie del documento presentado bajo apercibimiento de tenerla por auténtica sino concurriere. Martes y Viernes para notificaciones en la Oficina. — Lo que se le notifica al demandado a los fines que por derecho hubiere lugar. — Rosario, Agosto 18 de 1936. — Guillermo Pinto, pro secretario.

Nº 2570 Junio 17 Julio 18

Por disposición del Señor Juez de 1ª Instancia en lo Civil y Comercial de la 3ª Nominación de la ciudad de Rosario Provincia de Santa Fe el Secretario que suscribe a cargo de la Secretaría Primera cita llama y emplaza a la Sociedad BELLINI HERMANOS y COMPAÑIA para que dentro del término de treinta días a partir desde la primera publicación del presente comparezca a estar a derecho en el presente juicio seguido en su contra por la Sociedad Anónima West India Oil Company bajo apercibimiento de rebeldía. — Rosario Secretaría 1ª Junio 19 de 1937. — Dr. L. S. Bitetti abogado.

Nº 2577 Junio 21 Julio 20

Por disposición del Señor Juez de 1ª Instancia en lo Civil y Comercial de la 4ª Nominación de la 2ª Circunscripción Judicial Doctor LUIS A. PEDRONI, se cita, llama y emplaza a todos los que se consideren con derecho a los bienes dejados por fallecimiento de Dª LUCIA FELICITA CIVALERO o FELISA CIVALERO DE LENZI ya sean a título de herederos, acreedores o legatarios, para que en el perentorio término de treinta días a contar desde la publicación del presente comparezcan por sí o por apoderado legal ante este Juzgado y Secretaría del infrascripto con los justificativos de sus respectivos créditos o acreencias, a deducir sus acciones en forma, bajo los apercibimientos de Ley. — Rosario, Junio 14 de 1937. — A. Guindón Méndez, secretario.

Nº 2560 Junio 17 Julio 16

Por disposición del Señor Juez de Primera Instancia en lo Civil y Comercial de la Cuarta Nominación, doctor Luis S. Pedroni el Secretario que suscribe hace saber: Que en los autos caratulados MARELLI ROBERTO FELIX contra MARIA INES BALBUENA, DIVORCIO se ha dispuesto llamar citar y emplazar a doña María Inés Balbuena para que dentro del término de treinta días comparezca a estar a derecho en este juicio bajo apercibimiento de rebeldía. Todo lo cual se hace saber a sus efectos. — Rosario Julio 2 de 1937. — Francisco A. Ponari, secretario.

Nº 2613 Julio 6 Ag. 5

Por disposición del Señor Juez de Paz Letrado de la Quinta Sección Dr. MANUEL CARBONI, el Secretario que suscribe hace saber: Que en los autos caratulados: ELBERT FRANCISCO contra NICOLAS BRIZUELA LA LUNA, COBRO DE PESOS que se tramitan ante este Tribunal se ha dictado la sentencia cuyo encabezamiento y parte dispositiva dicen así: Nº 555. Rosario Julio cinco de mil novecientos treintisiete. — FALLO: MANDANDO se lleve la ejecución adelante hasta que el acreedor se haga íntegro pago del capital reclamado, sus intereses y costas. Hágase saber, insértese y publíquense edictos durante cinco veces en el Boletín Oficial y diario DEMOCRACIA. Regulo VEINTE PESOS al procurador A. GURFINKEL. MANUEL CARBONI. Ante mí: JUAN TOMASSINI. Lo que se hace saber al demandado a sus efectos. — Secretaría, Julio 13 de 1937. — Juan Tomassini, pro secretario.

Nº 2638 Julio 14-19

Por disposición del Señor Juez de 1ª Instancia en lo Civil y Comercial de la 4ª Nominación de la 2ª Circunscripción Judicial Doctor LUIS S. PEDRONI se cita llama y emplaza a todos los que se consideren con derecho a los bienes dejados por fallecimiento de DON JUAN MANUEL REBECCHI ya sean a título de herederos acreedores o legatarios para que en el perentorio término de treinta días a contar desde la publicación del presente comparezcan por sí o por apoderado legal ante este Juzgado y Secretaría del infrascripto con los justificativos de sus respectivos créditos o acreencias a deducir sus acciones en forma bajo los apercibimientos de Ley. — Rosario Junio 26 de 1937. — F. A. Ponari secretario.

Nº 2595 Junio 28 Julio 27

Por disposición del señor juez de 1ª Instancia en lo Civil y Comercial de la 4ª Nominación de la 2ª circunscripción judicial doctor Luis S. Pedroni se cita, llama y emplaza a todos los que se consideren con derecho a los bienes dejados por fallecimiento de DON GERARDO MANUEL VARELA, ya sean a título de herederos acreedores o legatarios para que en el perentorio término de treinta días a contar desde la publicación del presente comparezcan por sí o por apoderado legal ante este juzgado y secretaría del infrascripto con los justificativos de sus respectivos créditos o acreencias a deducir sus acciones en forma bajo los apercibimientos de ley. Rosario junio 30 de 1937. — Francisco A. Ponari secretario.

Nº 2601 Julio 2 Agosto 1

Por disposición del Señor Juez de 1ª Instancia en lo Civil y Comercial de la 4ª Nominación de la 2ª Circunscripción Judicial Doctor LUIS S. PEDRONI se cita llama y emplaza a todos los que se consideren con derecho a los bienes dejados por fallecimiento de DON SERAPIO SUSO o DE SUSO y de Dª ISABEL VILLEGAS DE SUSO O SUSSO o DE DE SUSO ya sean a título de herederos acreedores o legatarios para que en el perentorio término de treinta días a contar desde la publicación del presente comparezcan por sí o por apoderado legal ante este Juzgado y Secretaría del infrascripto con los justificativos de sus respectivos créditos o acreencias a deducir sus acciones en forma bajo los apercibimientos de Ley. — Rosario Junio 19 de 1937. — A. Guindón Méndez secretario.

Nº 2588 Junio 23 Julio 22

Por disposición del Señor Juez de de 1ª Instancia en lo Civil y Comercial de la 4ª Nominación de la 2ª Circunscripción Judicial Doctor Luis S. Pedroni se cita, llama y emplaza a todos los que se consideren con derecho a los bienes dejados por fallecimiento de DON ROMAN MALDONADO ya sean a título de herederos, acreedores o legatarios para que en el perentorio término de treinta días a contar desde la publicación del presente comparezcan por sí o por apoderado legal ante este Juzgado y Secretaría del infrascripto con los justificativos de sus respectivos créditos o acreencias, a deducir sus acciones en forma bajo los apercibimientos de Ley. — Rosario, Junio 21 de 1937. — Francisco Ponari secretario.

Nº 2627 Julio 10 Ag. 7

Por disposición del señor juez de 1ª Instancia en lo Civil y Comercial de la 2ª Nominación Dr. Rodolfo Tietjen el secretario que suscribe hace saber: Que en los autos caratulados: HEREDEROS DE ROMAN TREJO se ha dispuesto citar y emplazar a los señores PABLO; ATILIO; NAZARIO ALEJANDRO; JOSE HIPOLITO; FRANCISCO ALFREDO; NEMESIO y JOSE TREJO Y PERALTA para que en el término de treinta días comparezcan a estar a derecho en este juicio bajo apercibimiento de rebeldía. — Lo que se hace saber a sus efectos. — Rosario Junio 26 de 1937. — Rodolfo E. Marc secretario.

Nº 2599 Junio 29 Julio 28

Por disposición del Sr. Juez de 1ª Instancia en lo Civil y Comercial de la 2ª Nominación de la 2ª Circunscripción Judicial, DOCTOR RODOLFO C. TIETJEN se cita, llama y emplaza a todos los que se consideren con derecho a los bienes dejados por fallecimiento de DON VICTORIO ROAGNA o VICTORIO FRANCISCO ROAGNA ya sean a título de herederos, acreedores o legatarios, para que en el perentorio término de treinta días a contar desde la publicación del presente, comparezcan por sí o por apoderado legal ante este Juzgado y Secretaría del infrascripto con los justificativos de sus créditos o acreencias, a deducir sus acciones en forma, bajo los apercibimientos de Ley. — Rosario Junio 2 de 1937. — Rodolfo E. Marc, secretario.

Nº 2618 Julio 7 Ag. 6

Por disposición del Señor Juez de 1ª Instancia en lo Civil y Comercial de la 4ª Nominación de la 2ª Circunscripción Judicial, DOCTOR LUIS S. PEDRONI se cita, llama y emplaza a todos los que se consideren con derecho a los bienes dejados por fallecimiento de DON SEBASTIAN BERTELLO ya sean a título de herederos, acreedores o legatarios para que en el perentorio término de treinta días a contar desde la publicación del presente comparezcan por sí o por apoderado legal ante este Juzgado y Secretaría del infrascripto con los justificativos de sus respectivos créditos o acreencias a deducir sus acciones en forma, bajo los apercibimientos de Ley. — Rosario, Julio 6 de 1937. — Francisco A. Ponari, secretario.

Nº 2616 Julio 7 Ag. 6

El Señor Juez de Primera Instancia de la 5ª Nominación de Rosario llama a los herederos, acreedores o legatarios de Dª JUANA ECHENIQUE DE LEGARRETA por treinta días para que comparezcan a este tribunal a hacer valer sus derechos. — Rosario, Julio catorce de 1937. — Carlos Alberto Molteni, secretario.

Nº 2641 Julio 15 Ag. 14

Por disposición del Señor Juez de Paz Letrado de la 3ª Sección doctor AGUSTIN MARTINEZ el secretario que suscribe hace saber: Que en los autos seguidos por la razón social BUGNONE Y CIA. LTDA. S. A. contra Dª ANTONIA CATALINA VAUDAGNA DE LOPEZ propietaria del inmueble sita en la calle Lavalle No. 1476 entre las del Estanislao Zeballos y 9 de Julio a las treinta varas de la primera al Norte sobre COBRO DE PESOS se ha dispuesto llamar citar y emplazar a la Señora ANTONIA CATALINA VAUDAGNA DE LOPEZ para que dentro del término de treinta días comparezca a estar a derecho en este juicio bajo apercibimiento de rebeldía. Todo lo cual se hace saber a sus efectos. — Secretaría Rosario Junio 17 de 1937. — Jorge F. Miazzi secretario.

Nº 2597 Junio 28 Julio 27

— REMATE POR —

PEDRO N. BLACONA

Por disposición del Señor Juez de 1ª Instancia en lo Civil y Comercial de la Segunda Nominación, Doctor Rodolfo C. Tietjen, el Secretario que suscribe hace saber: Que en los autos TORTI JOSE CONTRA OTROS. - EJECUCION HIPOTECARIA se ha dispuesto que el martillero público Don PEDRO N. BLACONA proceda a vender en pública subasta el día diez y nueve de Julio del corriente año, a las diez y seis horas y sobre el mismo inmueble ubicado en Barrio Mendoza, que detallo a continuación: Dos lotes de terreno de su propiedad con todo lo en ellos edificado clavado y plantado situados en esta Ciudad, en el Barrio Mendoza en la calle letra G. designada la finca con el número ciento setenta y nueve y los lotes en el plano de dicho Barrio con los números quinientos setenta y cinco y quinientos setenta y seis cuya ubicación empieza a los diez metros de la calle número cinco hacia el Este, compuesto unidos de diez y nueve metros quinientos ochenta y nueve milímetros de frente por veinticuatro metros cuatrocientos sesenta y cinco milímetros de fondo: Lindando, al Norte con la calle Letra C. y por los demás rumbos con más terreno de la misma manzana. — Servirá de base para la venta la suma de CUATRO MIL QUINIENTOS PESOS MONEDA NACIONAL, que es el avalúo para el pago de la Contribución Directa. Del Informe del Registro General de Propiedades consta el dominio en forma y no reconoce más gravámenes que el que motiva esta ejecución de DOS MIL QUINIENTOS PESOS MONEDA NACIONAL. — Los títulos de propiedad se encuentran agregados a los referidos autos, donde podrán ser revisados por los interesados en Secretaría, previniéndose que una vez efectuado el remate no se atenderá reclamación alguna por falta o insuficiencia de los mismos. El que resulte comprador abonará en el acto de remate el diez por ciento del importe de su compra en calidad de seña y a cuenta de precio, más la comisión de ley que es a su cargo. Todo lo que se hace saber a los fines que por derecho hubiere lugar. — Secretaría Rosario Julio 6 de 1937. — D. Santoro Villarruel secretario.

Nº 2619 Julio 7 al 19

Por disposición del Señor Juez de 1ª Instancia en lo Civil y Comercial de la 4ª Nominación de la 2ª Circunscripción Judicial Doctor Luis C. Pedroni se cita llama y emplaza a todos los que se consideren con derecho a los bienes dejados por fallecimiento de DON SIMON GALLO ya sean a título de herederos acreedores o legatarios para que en el perentorio término de treinta días a contar desde la publicación del presente comparezcan por sí o por apoderado legal ante este Juzgado y Secretaría del infrascripto con los justificativos de sus respectivos créditos o acreencias a deducir sus acciones en forma bajo los apercibimientos de Ley. — Rosario Junio 22 de 1937. — A. Guindón Méndez secretario.

Nº 2587 Junio 23 Julio 22

Por disposición del Señor Juez de Primera Instancia en lo Civil y Comercial de la Primera Nominación Doctor ARTURO SOLDINI el secretario que suscribe hace saber: Que en los autos seguidos por la razón social BUGNONE Y CIA. LTDA. S. A. contra el Señor JUAN CAMUSSI propietario del inmueble ubicado en la calle General López esquina Iriondo mirando al Norte y al Oeste sobre COBRO EJECUTIVO DE PESOS, ha recaído la sentencia cuya parte dispositiva es la siguiente: Número cincuenta y uno. Rosario Junio veintitrés de mil novecientos treinta y siete. Y VISTOS: I CONSIDERANDO: Por tanto Juzgado: FALLO: Ordenando llevar adelante la ejecución hasta tanto el acreedor se haga íntegro pago del capital reclamado con más sus intereses y las costas del presente juicio. Regulo los honorarios devengados por los doctores CHACAMA y HERNANDEZ en las sumas de SESENTA Y CIENTO VEINTE PESOS NACIONALES respectivamente que serán abonados por quien corresponda. Publíquense edictos notificando la presente por el término de Ley en los diarios ya designados. Hágase saber, insértese y repóngase. ARTURO SOLDINI. Ante mí: R. CAPMANY PUCCIO. Lo que se hace saber a sus efectos. Secretaría, Julio 13 de 1937. — Rodolfo Capmany Puccio secretario.

Nº 2640 Julio 14 al 19

Por disposición del Señor Juez de 1ª Instancia en lo Civil y Comercial de la 4ª Nominación de la 2ª Circunscripción Judicial doctor LUIS S. PEDRONI se cita llama y emplaza a todos los que se consideren con derecho a los bienes dejados por fallecimiento de Dª ELVIRA ALLENDE DE ROSENDI o ELVIRA ALLENDE DE CASO ROSENDI ya sean a título de herederos acreedores o legatarios para que en el perentorio término de treinta días a contar desde la publicación del presente comparezcan por sí o por apoderado legal ante este Juzgado y Secretaría del infrascripto con los justificativos de sus respectivos créditos o acreencias a deducir sus acciones en forma bajo los apercibimientos de Ley. — Rosario Junio 25 de 1937. — Francisco A. Ponari secretario.

Nº 2593 Junio 24 Julio 23

Por disposición del Señor Juez de 1ª Instancia en lo Civil y Comercial de la Nominación de la 2ª Circunscripción Judicial Doctor ARTURO A. SOLDINI se cita llama y emplaza a todos los que se consideren con derecho a los bienes dejados por fallecimiento de DON CESAR BORZINI ya sean a título de herederos acreedores o legatarios para que en el perentorio término de treinta días a contar desde la publicación del presente comparezcan por sí o por apoderado legal ante este Juzgado y Secretaría del infrascripto con los justificativos de sus respectivos créditos o acreencias a deducir sus acciones en forma bajo los apercibimientos de Ley. — Rosario Junio 24 de 1937. — Rodolfo Capmany Puccio secretario.

Nº 2591 Junio 24 Julio 23

Por disposición del Señor Juez de Primera Instancia en lo Civil y Comercial de la Cuarta Nominación Dr. LUIS S. PEDRONI, el secretario que suscribe en los autos caratulados WATSON DAVIDSON LEYBOURNE FRANCIS contra ATILIO PERFECTO AMABLE COBELLI y JULIO FRACASSI por EJECUCION HIPOTECARIA, hace saber que se ha dictado la siguiente resolución: Rosario, Julio siete de mil novecientos treinta y siete. Y VISTOS: De conformidad con lo solicitado; atento lo que disponen los artículos 916 y 917 del Código de Procedimientos Civiles y, resultando del informe expedido por el Registro General que consta inscripto el dominio a nombre de don Julio Fracassi y que reconoce la hipoteca que se ejecuta a favor de JUANA DUDGEON BROWN DE DAVIDSON, AILECU MARJONIC GAN DOUGLAS, FRANCISCO ENRIQUE WORMAN, LEYBOURNE STANLEY PATRICK DAVIDSON sin que existan terceros adquirentes pero si otra hipoteca de segundo grado a favor de los mismos por la suma de DIEZ MIL PESOS NACIONALES, hágase saber por edictos que se publicarán veinte veces en el Boletín Oficial y DEMOCRACIA que, si dentro del término de treinta días no se abona el crédito reclamado de treinta y cinco mil pesos con más la suma de TRES MIL QUINIENTOS PESOS NACIONALES en que se estiman provisoriamente los intereses y costas el remate de la propiedad hipotecada se verificará tres días después de vencido dicho término por el martillero D. OVIDIO RODRIGUEZ, propuesto por la actora y a quién el Juzgado tiene por nombrado en virtud de las facultades conferidas en la escritura hipotecaria, pudiendo el mismo aceptar el cargo en cualquier día y hora de audiencia hábil. Martes y viernes para notificaciones en la oficina. Hágase saber, insértese y repóngase. LUIS S. PEDRONI, ante mí FRANCISCO A. PONARI. Lo que se hace saber a los demandados a los fines que por derecho hubiere lugar. — Secretaría, Julio 12 de 1937. — Francisco A. Ponari, secretario.

Nº 2637 Julio 14 Ag. 13

Por disposición del Señor Juez de Paz Letrado de la Sexta Sección Dr. RAUL V. PEREIRA, el Secretario que suscribe hace saber: Que en los autos caratulados ELBERT FRANCISCO contra FERMIN GARCIA, COBRO DE PESOS que se tramitan ante este Tribunal se ha dictado la sentencia cuyo encabezamiento y parte dispositiva dice así: Nº 109, Rosario, Junio once de mil novecientos treinta y seis. FALLO: Mandando se lleve la ejecución adelante hasta que el acreedor se haga íntegro pago del capital reclamado sus intereses y costas. Hágase saber, insértese y publíquense edictos durante cinco veces en el Boletín Oficial y diario DEMOCRACIA. Regulo los honorarios devengados por el procurador GURFINKEL en la suma de CUATRO PESOS NACIONALES. — RAUL V. PEREIRA. Ante mí: MIGUEL A. BAIGORRI. Lo que se hace saber al demandado a sus efectos. — Secretaría, Junio 18 de 1937. — Miguel A. Baigorri, secretario.

Nº 2639 Julio 14-19

El Señor Juez de 1ª Instancia de la 5ª Nominación de Rosario llama a los herederos acreedores o legatarios de DON AQUILINO DE LA CALLE por treinta días para que comparezcan a este tribunal a hacer valer sus derechos. — Rosario, Julio 6 de 1937. — Carlos A. Molteni, secretario.

Nº 2620 Julio 8 Ag. 7

Por disposición del Señor Juez de 1ª Instancia en lo Civil y Comercial de la 4ª Nominación de la 2ª Circunscripción Judicial Doctor Luis S. Pedroni se cita llama y emplaza a todos los que se considerán con derecho a los bienes dejados por fallecimiento de DON JOSE ARZANI ya sean a título de herederos acreedores o legatarios para que en el perentorio término de treinta días a contar desde la publicación del presente comparezcan por sí o por apoderado legal ante este Juzgado y Secretaría del infrascripto con los justificativos de sus respectivos créditos o acreencias a deducir sus acciones en forma bajo los apercibimientos de Ley. — Rosario 1º de Julio de 1937. — Francisco A. Ponari secretario.

Nº 2600 Julio 2 Agosto 1

El Señor Juez de 1ª Instancia de la 3ª Nominación de Rosario llama a los herederos, acreedores o legatarios de DON ENAJ o SAMUEL LIZTERMAN por treinta días para que comparezcan a este tribunal a hacer valer sus derechos. Rosario Junio 28 de 1937. — L. S. Bitteti secretario.

Nº 2602 Julio 2 Agosto 1

El Señor Juez de 1ª Instancia de la 5ª Nominación de Rosario llama a los herederos acreedores o legatarios de D. JUAN PARADAS por treinta días para que comparezcan a este tribunal a hacer valer sus derechos. — Rosario 28 de Junio de 1937. — Carlos Alberto Molteni secretario.

Nº 2598 Junio 29 Julio 28

Por disposición del Señor Juez de 1ª Instancia en lo Civil y Comercial de la 1ª Nominación de la 2ª Circunscripción Judicial Doctor ARTURO SOLDINI se cita, llama y emplaza a todos los que se consideren con derecho a los bienes dejados por fallecimiento de DON CARLOS MORANDI y Dª ROSA FATTORI ya sean a título de herederos, acreedores o legatarios, para que en el perentorio término de treinta días a contar desde la publicación del presente, comparezcan por sí o por apoderado legal ante este Juzgado y Secretaría del infrascripto con los justificativos de sus respectivos créditos o acreencias a deducir sus acciones en forma, bajo los apercibimientos de Ley. — Rosario Julio 7 de 1937. — Agustín A. Medina (n) secretario.

Nº 2622 Julio 10 Ag. 9

Por disposición del Señor Juez de de 1ª Instancia en lo Civil y Comercial de la 4ª Nominación de la 2ª Circunscripción Judicial Doctor Luis S Pedroni se cita, llama y emplaza a todos los que se consideren con derecho a los bienes dejados por fallecimiento de Dª BERNABELA VIVAS o BERNABELA V. DE CEIRANO, ya sean a título de herederos, acreedores o legatarios para que en el perentorio término de treinta días a contar desde la publicación del presente comparezcan por sí o por apoderado legal ante este Juzgado y Secretaría del infrascripto con los justificativos de sus respectivos créditos o acreencias a deducir sus acciones en forma bajo los apercibimientos de Ley. Rosario, Julio 6 de 1937. — Francisco A. Ponari, secretario.

Nº 2624 Julio 10 Ag. 9

EL PODERIO DE T. FEDERAL SE HA VISTO ACRECENTADO EN LOS ULTIMOS COTEJOS

En Central Córdoba no hay modificaciones

Se le tiene fé en su nueva presentación

El hecho de haber perdido Central Córdoba frente a Unión, de Santa Fé, no ha sido óbice para que el cuadro sea ratificado en su compromiso de mañana. En efecto, ha sido ratificado una vez más, y se le tiene fé para la victoria con los tirolenses. Funes, en consecuencia, defenderá una vez más la valla, bien custodiado por Bussano y Emanuelle. En la línea media, que ahora rinde más, Vasile ha logrado darle la homogeneidad deseada, mediante el apoyo que faltaba anteriormente. El ataque será conducido por el veterano Sosa,— veterano de veteranos, — entre el elemento nuevo que, bajo su control rinde de más de la cuenta, y, hasta sorprende por la facilidad con que lo hace.

La reacción originada en C. Córdoba ha de equilibrar perspectivas con los albicelestes

Las últimas performances de Tiro Federal, son como para confiar en nuevas presentaciones plenas de entusiasmo y de interés, después de haber pasado el equipo por trances en realidad desconcertantes. Puede decirse que ahora el "once" albiceleste está en plena reacción, con lo que el optimismo de sus parciales se justifica en su presentación frente a Central Córdoba, match que tendrá por escenario el field de estos últimos, cuyo poder de reacción corre parejas con el de los visitantes, en especial modo en la segunda rueda del certamen.

EL SCORE DE LA PRIMERA RUEDA

Es difícil en verdad, que Central Córdoba registre el score abultado de la primera rueda, en su cotejo de mañana. Ya, en aquella oportunidad resultó exhorbitante para el mismo desarrollo de las acciones que se cumplieron dentro de un nivel entusiasta que compartieron ambos teams. Colocados ahora los cuadros a un mismo nivel de reacción, la brega ha de tener aspectos más sobresalientes en lo que respecta a la calidad de los conjuntos.

UNA DERROTA AJUSTADA

Tiro Federal viene de perder con Argentino por un score que no le favoreció, y que tradujo más bien suerte, antes que recompensa para el vencedor. Actuó el team albiceleste con mucha seguridad, y, en un plano superior por momentos al de sus rivales, dando la impresión de que, a medida que sus jugadores van entendiéndose es mayor el rendimiento y la efectividad. Esa derrota ajustada, antes que desalentar a los tirolenses es especie de aliento para su match de mañana.

CENTRAL CORDOBA Y LOS MATCHES REVANCHAS

A excepción del primer match cumplido, Central Córdoba, ha vencido en el resto de los cotejos, en su mayoría en forma categórica, lo que demuestra que su labor actual no es obra de circunstancia. Así lo ha revelado frente a Belgrano, Argentino y Sparta, y de repetir tales performances, Tiro Federal será cuadro agregado al número de los derrotados, pese a que, como decimos, los tirolenses guardan mucho optimismo respecto al cotejo de mañana.

LA RATIFICACION DE LOS CUADROS

Una prueba de que los cuadros responden con creces a su cometido es que mañana jugarán en la forma ya acostumbrada; vale decir, que no habrá en ella esos frecuentes altibajos producidos entre los jugadores por el desconocimiento de aptitudes entre sí. Con ello saldrán gananciosos los espectadores, ya que la jornada adquirirá relieves interesantes, a pesar de que la colocación de los cuadros no es muy promisora por cierto.

DOS CAMBIOS EN T. FEDERAL

CATALDI EN LA LINEA MEDIA Y CALZADO EN EL ATAQUE

Obligados por la sanción disciplinaria que pesa sobre Galtieri, los seleccionadores albicelestes le suplantan por Cataldi que ya ha hecho armas en la división privilegiada, siendo el

LUIS BRAY

resto de la defensa el acostumbrado.

La línea delantera será conducida por Calzado, que ha demostrado aptitudes para ese puesto, teniendo colaboradores eficaces en los integrantes del ala derecha, y, especialmente en los "benjamines" de la izquierda, sobre todo en el insider.

Mañana será día de intensa actividad en el Lawn Tennis

Numerosos partidos se jugarán en diversos fields

El campeonato inter clubs iniciado esta tarde bajo los auspicios del Lawn Tennis de la Provincia de Santa Fe, proseguirá mañana con la disputa de numerosos partidos que se llevarán a cabo en la mayor parte de las canchas de los clubs afiliados.

El programa que debe cum- picios de la Asociación de plirse es extenso lo que adelanta una jornada de gran actividad en nuestros "courts".

Los partidos programados son:

A las 9 horas. 3a. División de Damas:

Sociedad Puerto de Rosario v. Gimnasia y Esgrima.

Unión Telefónica v. Riberas del Paraná.

Remeros Alberdi v. Regatas Rosario.

Bye: Provincial.

3a. división "B", de caballeros:

Rosario Rowing Club v. Regatas Rosario.

Remeros Alberdi v. S. E. R.

Sport Club Cañadense v. S. E. Puerto Rosario.

3a. división "C" de caballeros:

Riberas del Paraná v. Atlético del Rosario.

Jockey Club v. Provincial.

Bye: Gimnasia y Esgrima.

3a. división "D" de caballeros:

Arsenal San Lorenzo v. Remeros Alberdi.

Stadium L. T. v. Unión Telefónica.

Bye: Soc. Puerto Rosario.

3a. div. "E" de caballeros:

S. E. R. v. Sport Club Cañadense.

Club Bancario v. S. S. R. de Roldán.

Bye: Aguas Corrientes.

A las 14 horas, 1a. División de damas:

Remeros Alberdi v. Roldán.

Atlético del Rosario v. Dep. Central Argentino.

Bye: Gimnasia y Esgrima.

1a. División caballeros:

Gimnasia y Esgrima v. Atlético del Rosario.

Provincial v. Remeros Alberdi.

Cadetes:

Casilda L. T. C. v. Atlético del Rosario.

Gimnasia y Esgrima "A" v. Gimnasia y Esgrima "B".

Las primeras divisiones de caballeros que tiene a su cargo los principales matches de la primera rueda estarán formadas de la siguiente manera:

Gimnasia y Esgrima: Santiago Ladeveze, Juan E. Berthe, Guillermo Stahringer, Carlos Brebbia y James Dunn.

Atlético del Rosario: Stanley Weedon, Pizarro, Fernando Sylvester, Ricardo Martínez, Desiderio Marino, Jorge Rowe.

Provincial: Oreste Brunetto, Pedro eVrmiglio, Ricardo Van Os, Alfredo Tasada, y Dante Peroni.

Remeros Alberdi: Reynaldo Anastasio, Alfredo Pizarro, Alejandro Arteaga, Eduardo Imbert, Roy Holgate, Pedro Pratolongo.

TODO HACE ESPERAR QUE EL TEAM ARGENTINO SE CLASIFIQUE VENCEDOR DEL CERTAMEN DE DALLAS

CON CANADA DIRIMIRA SUPREMACIAS MAÑANA A LA NOCHE

El resultado obtenido anteayer por el team argentino en Dallas era el que esperaba la afición, pese a no ser su representación lo más enjundioso en la categoría mal llamada amateur. La prensa norteamericana reconoce que el fútbol que practican esos muchachos es superior, bajo todo punto de vista a su representación máxima. La vivacidad, la picardía, y sobre todo la técnica, están muy lejos de la que se practican en la república del Norte, donde el balompié no goza de la popularidad debida para acrecentar el interés y la especial dedicación por su ejercicio.

BIEN AFIATADO EL ELEVEN ARGENTINO

El team argentino, según diera muestras ya al enfrentar al campeón de Estados Unidos, se halla en la plenitud de sus medios. Ni el clima, —un verano como el que hace tiempo no se registra allí — ha amenguado su rendimiento que ha sido bajo todas luces eficaz, dando la sensación de que aun puede superarse en su próxima presentación que será mañana como final del certamen. El interés por su nueva actuación ha ido en cricimiento, ya que los aficionados desean ver actuar a quienes han dado tan acabadas muestras de capacidad.

EL ADVERSARIO DE MAÑANA

Puede darse por descontada la victoria del conjunto argentino en su match de mañana, ya que el team de Canadá, contra quien le tocará medirse, es prácticamente inferior al team que derrotaron por tan abultado score. Saldrá pues nuestro team vencedor de este breve, cuanto poco interesante en lo que se refiere a interés internacional del certamen de Dallas, con performances que volverán a dejar bien sentada la forma de los argentinos, en Norte América cuyos cuadros han resultado siempre batidos con holgura por los teams rioplatenses.

EL PROBABLE CUADRO

A base del team que actuó frente al campeón de Estados Unidos, ha de formar el cuadro argentino; esto es:

Bruno Barrionuevo; Antonio Félix Bataglia y Héctor Gualdoni; Américo Spinelli, Fernando Sánchez y Alejandro Terán; Pedro Agostino, Luis Antonio Carniglia (capitán), Sarlanda o Luciá, Angel Laferrara y Aristóbulo Deambrossi.

EL PROGRAMA A CUMPLIRSE HOY

A las 20: Final de la carrera de 60 metros; lanzamiento de la bala, salto con garrocha y salto en alto; a las 21.10: final de la carrera de 400 metros; a las 20.20: final de la carrera de 65 metros, con vallas; lanzamiento del disco; a las 20.30: final de la carrera de 1.500 metros; a las 20 y 40: finales de la carrera de 200 metros del lanzamiento de la jabalina y salto en largo; a las 20.50: final de la carrera de 800 metros; a las 21: final de la carrera de 500 metros.

MAÑANA

A las 20: partida de la carrera de maratón en el estadio de Cotton Bowl; a las 20 y 30, último partido de fútbol entre Argentina y Canadá; a las 22 y 30, aproximadamente, terminación de la maratón.

EQUIPOS DE DIVISIONES INFERIORES :-: PARA LA FECHA DE MAÑANA :-:

ROSARIO CENTRAL

4ª Especial. 12.30 horas — Monjo; Perucca y Verga; Echeverría, Ferreyra y Fogel; Médici, Muiñoz, H. Maffei, DíAlessandro y Armendari. Suplentes: J. Martínez, Renón, Altuve.

4a. "B" v. A. Sportsmen. 9 horas — J. Martínez; Pesotta y Castro; Santiago, Figueroa y Nievas; Blanco, Félix, De Cicco, Marcovich y Scotti. Suplentes: Scilabra, Tiberi, Di Paolo, Ingracia.

5a. "A" v. Calzada. 13 horas. — Delvechio; Reyes y Sarasibar; Díaz, Vives y Talpa; Lorenzo, González, Carbajo, Vachet y Villariño. Suplentes: Massi, Cáceres, Ortiz y Valenti.

5a. "B" v. Intercambio. 13 horas — Casajuana; De Cicco y López; Santoyo, Maccallini y Enjuto; Bonacosa, Giménez, Izaga, García, Bisignano. Suplentes: Montenegro, Parisi y Troiano.

CENTRAL CORDOBA

4ª Especial v. Tiro Federal, field C. Córdoba: Molina; Domínguez y Caruana; Villalba, Torresani y Villafañe; García, Monestes, Luján, Cinalli y Onetto. Reservas: Minio y Salinas.

4ª "B" v. Intercambio, field C. Córdoba: hanquia; Rey y Curuchet; Aracil, Fieschi y García; Romeo, Lodigiani, Martínez, Cornú y Taranto. Reservas: Cano y Garmendia.

5ª "A" v. Tiro Federal, field Tiro Federal: Pechir, Chazarreta y Tirabazo; Casella, Díaz y Pérez; Giordano, Bosso, Yagich, López y Sapp. Reservas: Trognet, Rotondaro y Gómez.

5ª "B" v. Provincial. Field Belgrano, local C. Córdoba: Bay; Del Giúdice y Chazarreta; Acciarresi, De Marco y Bellis; Giordano, Fava, Almada, Guevara, Ortega. Reservas: Oyola, Montes y Quintana.

NEWELL'S OLD BOYS

4ª Div. especial. — Botta Cardona y Rositto; Díaz, Marengo y Bassignani; Palacio, Morosano, Franco, Dorado y Dadate. Reservas: Corniero y Lloret.

5ª Div.— Tanzi; Terzano y Guerrero; Ramos, Della Longa y Rodolfi; Marzullo, Peralta, Tejedor, Bolbol y Labruna. Reservas: Barrios, Bernacchi y Coscelli.

4ª "B" — Villanueva; Pendica e Ithurralde; Ferraro, Bachur y D'Agostino; Vorrazo, De Terlizi, Carlucci, Francisco Martín y Lamberti. Reservas: Berraondo, Cosenza y Saccone.

ARGENTINO

4ª "A" — Loria; Sauli y Espierriz; Marquart, Ojeda y Alfonso; Prieto, Blanco, García, Tuero y Solari. Reservas: Ficarra, Lopresti y Cabral.

4ª "B" — Urdiale; Campos y Guerin; Torrens, Pinos y Pereyra; Grau, Montero, Barbosa, Sotomayor y Suárez. Reservas: Cornet y Larruelle.

5. — Rodríguez; Guerra y Masuelli; Amoedo, Zamarano y Minicussi; Restti, Lupilato, Martínez, Pistone y Garcé. Reservas: Nadotti, Barbosa, Sanz, Lugón y Vasini.

CENTRE HALF

El ex eje medio de Provincial que en su nuevo cuadro viene teniendo gran actuación

Mañana corre José Ribas en Dallas

EN LA MARATHON

Del programa confeccionado para mañana de los juegos atléticos de Dallas, lo que mayor interés despierta son: el match de foot ball entre argentinos y canadienses y la marathon, esta última, prueba en la que tomará parte el conocido stayer argentino José Ribas, atleta que ha sido autorizado a intervenir por la F. A. Argentina y del que se espera un buen comportamiento.

Si Ribas, el canillita porteño, se halla en buenas condiciones de training, debe producir una buena performance aun en el caso de que tuviera como adversarios a los mejores especialistas de fondo.

LOS AZULES PUEDEN LOGRAR UN TERCER PUESTO

El estado actual de la tabla de posiciones puede sufrir algunos cambios fundamentales con los machts a cumplirse esta tarde y mañana. Central Córdoba con 11 puntos, a igual que Argentino, y, en el cuarto puesto, puede ascender definitivamente al tercero si duplica su esfuerzo, ya que Provincial, colocado en esa situación cuenta con 12 puntos. Es cuestión de una fuercita más, de las tantas hechas por el team "charrúa" en la serie de revanchas.

LA INSCRIPCION PARA EL GRAN PREMIO ARGENTINO

FUE POSTERGADA

El Automóvil Club Argentino ha resuelto postergar hasta el día 5 de agosto la iniciación del Gran Premio Argentino que se había establecido en principio para el 29 del corriente. En consecuencia, las inscripciones que se habían clausurado anoche con 63 inscriptos, fueron abiertas nuevamente hasta el día 23 del corriente a las 18 horas.

DICK Y BIONDI EN BOITE MARINA

En B. Marina Dick y Biondi son un espectáculo superior a todo comentario; el público les tributa a diario sus sinceros y entusiastas aplausos.

Mañana domingo a las 18 horas Boite Marina realizará una sección vermouth con sorteos de valiosos objetos. La nocturna será a las 22 horas como de costumbre.

Dentro de breve Boite Marina presentará el espectáculo de otra fiesta memorable.

Un solo match de rugby ofrece mañana relativo interés

DEPORTIVO Y ROSARIO ATLETICO

De los cinco partidos que deben cumplirse mañana por el campeonato oficial de la Unión de Rugby del Litoral Argentino, solo uno ofrece un relativo interés: el de Deportivo Central Argentino y Rosario Atlético a disputarse en la cancha que aquél posee en la localidad de Perez. Es que se trata de cuadros de fuerzas más o menos equilibradas con ligera chance para el de Deportivo cuyas líneas están mejor "afiatadas" y que por lo tanto, dan un mayor rendimiento.

Este es el mejor match de la sexta fecha pero como se jugará fuera de Rosario, probablemente ha de desarrollarse ante escasos espectadores.

OTROS MATCHES

El resto del programa ofrece partidos completamente desequilibrados como puede verse a continuación:

Huracán "A" (que es el team flojo) actuará como local frente a Universitario "A", debiendo imponerse este último sin mayores esfuerzos; Gimnasia y Esgrima recibirá la visita de Huracán "B" (el team fuerte) Demás está decir que Gimnasia que va "cola" en la tabla de posiciones con Swift, volverá a perder. Universitario "B" debe medirse con la Asociación Cristiana de Jóvenes, equipo este último que se está perfilando como los mejores de nuestro ambiente, mientras aquél está integrado en su mayoría por cadetes. Y por último, Swift tiene un compromiso muy serio frente a Estudiantes de Paraná, y la victoria puede descontarse desde ya a favor de los entrerrianos que constituyen un equipo muy entusiasta.

si por 13 ctvs. por hora una ESTUFA ELECTRICA puede procurarle un calor instantaneo, constante y orientado a la dirección deseada!

Su fácil manejo permite utilizarla en cualquier ambiente, donde inmediatamente después de enchufarla, le facilitará un calor parejo y agradable sin viciar el aire.

Puede adquirirla en las casas del ramo o en nuestra sección Exposición y Ventas U. T. 23461 Interno 29.

SOCIEDAD DE ELECTRICIDAD DE ROSARIO
Bv. OROÑO 1260 — U. T. 23461

ROSITA CARMASSI DE MILLER

DENTISTA

NIÑOS SOLAMENTE HASTA 16 AÑOS

RIOJA 1065
8er. PISO
U. T. 8880

El Arca de Noé

ADELANTA DINERO vende, compra, permuta autos, camiones, carruajes, tambores hierro, caños, aguateros todas medidas. - Mercaderías en general -

Recibe en consignación

CASITAS Y TERRENOS EN MENSUALIDADES

Sarmiento 2350 U. T. 80571

— Necesita corredores —

Señor... prepárese!

El Lunes Comenzará la

LIQUIDACION

por REFORMAS de la casa central Bs. As.

Grandes Sastrerías

Casa Muñoz
DONDE UN PESO VALE DOS

Sucursal ROSARIO
SAN MARTIN y SAN JUAN

Bs. AIRES · CORDOBA · MENDOZA · B. BLANCA

El leader tratará de definir mañana el Campeonato

Performances

En sus compromisos oficiales de la actual temporada, los adversarios del match a jugarse en field del parque Independencia han registrado las siguientes performances:

Primera rueda.—

ADVERSARIO	N. O. Boys	R. Central
SPARTA	3 a 1	4 a 3
BELGRANO	0 a 0	4 a 3
ARGENTINO	1 a 0	1 a 2
PROVINCIAL	2 a 4	4 a 2
ROSARIO CENTRAL	0 a 2	—
NEWELL'S OLD BOYS	—	2 a 0
CENTRAL CORDOBA	2 a 1	2 a 1
TIRO FEDERAL	2 a 0	3 a 1

Segunda rueda.—

ADVERSARIO	N. O. Boys	R. Central
SPARTA	2 a 0	2 a 0
BELGRANO	4 a 0	4 a 0
ARGENTINO	3 a 3	3 a 1
PROVINCIAL	5 a 1	0 a 0

R. Central será campeón dice Lezcano

CAMBIANDO IMPRESIONES CON EL CABALLERESCO JUGADOR AURIAZUL

Lezcano es un jugador que realmente no necesita presentación. Caballeresco en el campo de juego, respetado por compañeros y adversarios, ha sabido sobreponerse a cierta tendencia que para desgracia del deporte influye en muchos jugadores, y mantener una inalterable línea de conducta. Su conversación amena e interesante, revelan de inmediato al hombre culto dotado de todas las condiciones para imponer su personalidad, no sólo en los fields, sino también en el orden de actividades en que actúa. Hemos querido por ello dar a los lectores una breve impresión del capitán auriazul sobre el encuentro de mañana, y aprovechamos la oportunidad de una de sus frecuentes visitas a esta casa donde cuenta con no pocos amigos.

—Resulta un poco difícil —nos dice— aventurar un pronóstico para un match de tanta responsabilidad. No quiero por lo tanto demostrar un exagerado optimismo, aunque no puedo menos que creer firmemente en la victoria. Tengo el convencimiento de que Rosario Central será campeón, pues aun en el caso de un contraste con los rojinegros, creo difícil que Central Córdoba pueda ganarnos en nuestro field. Confío en que el domingo el equipo responderá ampliamente, para satisfacción de esa "hinchada" consecuente que tanto nos ha alentado en esta campaña.

BARTOLOME MORRA
REMATES Y COMISIONES
Entre Ríos 245 — Rosario

PUNTAL

La seguridad y la brillantez de las intervenciones de Araiz, son una de las bases de la defensa auriazul

Hay perspectivas de un encuentro de gran emoción

LOS CUADROS SE ALISTAN CON SUS MEJORES EFECTIVOS

Estamos en vísperas del match tan largamente esperado por la afición y la expectativa en su torno cobra visos de emoción, para anticipar el espectáculo que han de brindar los tradicionales adversarios del fútbol rosarino. Y cobra doble significación el cotejo en esta emergencia, emanando de su clasicismo y de la importancia excepcional del resultado para la definición circunstancial del campeonato, factores tales que permiten suponer que el campo de juego del Parque ha de verse mañana como en sus mejores días, adquiriendo así el escenario de la contienda un aspecto digno de la misma importancia del encuentro. Y no otra cosa puede esperarse en vísperas de un match que año tras año renueva una vieja rivalidad, invariable rivalidad diríamos, en la que se exalta precisamente ese sentimineto que hace del fútbol un deporte apasionante, y puebla domingo a domingo los fields rosarinos, como si quiesiera con ello desmerecer el concepto de sus detractores, que intentan demostrar una decadencia que en verdad no existe.

CLASICISMO DEL MATCH

No puede afirmarse que el fútbol rosarino alcance actualmente un nivel similar al poderío que ostentara en otras temporadas. El éxodo de jugadores, la carencia de figuras nuevas en proporción suficiente como para reemplazar a los que se van, cubriendo los claros dejados en nuestros equipos, ha dado margen a que el espectáculo se resienta justamente en sus bases y un encuentro no pueda alcanzar el brillo de otras oportunidades. Pero la decadencia de un fútbol, no está precisamente en los valores relativos de los equipos. Porque de nada valdría contar con conjuntos poderosos, si el aficionado no presta su concurso entusiasta a los mismos. Es precisamente en el entusiasmo de la masa aficionada, en su entereza para afrontar la mala racha, en su pasión por la defensa de los colores, donde se cotiza más y más el auge del deporte. Y por cierto que esta temporada, en ese sentido, ha constituido una grata sorpresa. No contamos con grandes equipos, pero en cambio los aficionados coadyuvan al esfuerzo general para elevar el nivel del fútbol rosarino. Y es en este ambiente donde resurge el concepto clásico del match Rosario Central-Newell's que ya en la primera rueda reuniera un público extraordinario, y que mañana bien puede renovar tan grato espectáculo en el campo de juego de los "boys".

VALORES DE LOS EQUIPOS

Confrontando las respectivas performances surge de inmediato la impresión de un mayor ajuste de líneas, determinante de una regularidad bien aprovechada, en los auriazules. Sus performances del año han correspondido en un todo al esfuerzo continuo de sus hombres. Pocos altibajos, algunas jornadas que bien pueden calificarse de brillantes, y otras discretas. Pero nunca una mediocre. Es que en el Rosario Central de 1937, hay un nuevo espíritu de lucha que le anima. Y, digámoslo, un propósito firme de quebrar la mala racha que desde la conquista del campeonato en 1930, no le ha permitido, por una u otra causa, terciar con éxito en las luchas decisivas. Unido a esa circunstancia el aporte de una hinchada que sigue firmemente la campaña del equipo, se justifica ampliamente la situación de privilegio que ostenta en la tabla de posiciones. También Newell's ha debido pasar este año por momentos de prueba. Vencido en algunas de sus presentaciones de la Primera rueda, llega invicto al match que comentamos en la serie de revanchas, contando con un haber de triunfos recomendables y un equipo que posee valores capaces de traducirse en eficacia ante tan calificado adversario.

LA CHANCE ES PAREJA

Si en la primera rueda indicamos a Rosario Central como el lógico aspirante al triunfo, no podemos menos en esta emergencia que indicar una chance pareja entre los rivales que se encotnraran en el field del parque. Newell's ha vuelto decididamente por sus fueros y no presenta los altibajos de línea que hacían problemática su victoria en aquel entonces. Rosario Central, por su parte, irá a la lucha en condiciones de repetir sus recientes hazañas. Será un cotejo de alternativas muy disputadas, en el que quizás factores agenos a la misma calidad de los equipos, influya notablemente en el resultado final.

Agrega esta incertidumbre un nuevo motivo de atracción al match, que por sus características ha de merecer de los aficionados la mayor expectativa.

PERSPECTIVAS DEL COTEJO

En cuanta oportunidad se intentó adelantar posibilidad a un encuentro entre los mismos equipos que se medirán mañana, la realidad se encargó de desmentir todo anticipo. En realidad hasta el momento mismo del match, poco puede decirse al respecto. Son dos conjuntos con parecidas aspiraciones, aun que uno más cerca de lograrlas, los que en franca lucha han de definir una supremacía largamente discutida. Rosario Central llegará a la lucha con el aliciente de una ventaja casi decisiva en la tabla de posiciones y con sus hombres acostumbrados al halago de la victoria. Newell's por su parte, intentará con un triunfo hacer peligrar la posición de líder que mantiene su adversario, que aun detentándola en caso de derrota, se vería en situación apremiante a solo un punto de diferencia. Puede anticiparse empero que se jugará con voluntad y entusiasmo y que no faltarán emociones a lo largo de los noventa minutos de juego. Y tales perspectivas son suficientes para justificar el interés que evidencia la afición en vísperas del sensacional cotejo.

Como forman los teams

NEWELL'S OLD BOYS: Muro; Tarrío y Soneyro; Trick, Oviedo y Sisniega; Rúa, Fabrini, Ballesteros, Castro y Guiribaldi.

ROSARIO CENTRAL: Araiz; Lezcano y Díaz; Luongo, Gaetán y Espeche; Gómez, Cisterna, Laterza, Laporta y Maffei.

Se reinicia mañana el Campeonato Amateurs

HAY UN PROGRAMA INTERESANTE

Conjuntamente con la iniciación de las actividades del fútbol profesional, volverán a efectuarse matches amateurs por el campeonato de la zona Norte que como se sabe comprende a los clubs amateurs.

El programa confecionado oportunamente por el Consejo Directivo es el siguiente:

Primera división.—

Sarmiento v. S. Antonio, referee Enrique Depiante.

Ascot v. La Gloria, referee Adolfo Suárez.

Industrial v. Torino, referee Leandro Estecho.

Iguazú v. R. Paraná, referee Salvador Maddalena, field de La Gloria.

Peñarol v. Madrigal, referee Antonio Escalas, field de la Liga.

Segunda división.—

Sarmiento v. San Antonio, referee Rafael Fernández.

Ascot v. La Gloria, referee Abel Rearte.

Torino v. Río Cuarto, referee Hermenegildo Rivarola.

Iguazú v. Castagnino, referee Miguel Carbajo.

Peñarol v. Madrigal, referee J. Menjibar.

Libre: Industrial.

Tercera división.—

Iguazú v. Río Cuarto, referee J. Menjibar.

Sarmiento v. La Gloria, referee Maddalena.

River Paraná v. U. Central, referee Rafael Fernández, cancha de la Liga.

Castagnino v. Reconquista, referee Rodolfo E. Harris, en field de R. Cuarto.

Libre: Madrigal.

Cuarta división. —

Peñarol v. Reconquista, referee Juan Acosta, field de la Liga.

La Gloria v. Unión Central, referee Enrique Depiante.

Libre, Ascot.

Su composición habitual tendrá el conjuut de R. Central

En la reunión celebrada anoche por la comisión directiva de Rosario Central, se procedió a la formación del equipo de primera división en consideración a los informes suministrados por la comisión directiva y el entrenador del club. Se resolvió en consecuencia confirmar el equipo de titulares que viene teniendo la destacada actuación, por lo que el conjunto no sufrirá mayores modificaciones.

En consecuencia el cuadro de Rosario Central se alistará así: Araiz; Lezcano y Díaz; Luongo, Gaetán y Espeche, Gómez, Cisterna, Laterza, Laporta y Maffei.

Otro 'petit' clásico: el preliminar

Los "madrugadores", esos aficionados que buscan desde temprano ubicación aunque después la pierdan para ceder el sitio a los que llegan a última hora, que a la postre se llevan el mejor lugar, estarán mañana de parabienes. El preliminar será también un "petit" clásico, en el que puede quedar definido el campeonato de cuarta especial.

Rosario Central lleva una ventaja de dos puntos sobre los rojinegros, que jugarán con más entusiasmo que nunca pues con una victoria igualarán en puntos a su adversario. Este encuentro completará dignamente el espectáculo que se ofrecerá mañana en el field del parque Independencia, y que sin duda ha de contar con la presencia de un extraordinario número de espectadores.

El entusiasmo popular dará categoría de acontecimiento al match de mañana

El espectáculo emotivo será digno de los que ofrecieron hace años los mismos adversarios

Desde múltiples puntos de vista puede enfocarse, permítasenos el término, el partido que mañana puede dejar definido el campeonato de la corriente temporada. Y quizás uno de los más simpáticos es el que ofrecerá la hinchada de uno y otro adversario, firme en sus puestos "de lucha", tratando de colaborar en el triunfo de sus favoritos. Es que verdaderamente en las competencias deportivas, el aliciente popular salva a veces los momentos de incertidumbre o flaqueza, para dar mayor vigor a la acción y hacer de un match de escasos relieves, un especteulo grato por las emociones que brinda.

En este sentido los partidarios de los "boys" han acusado alguna diferencia con los del equipo puntero, quizás determinada por la mala racha que acompañó a su team favorito en gran parte del campeonato. Lo cierto es que salvo entusiastas, que no fueron pocos sin duda, no le acompañó con el entusiasmo de otros años. En cambio la magnífica campaña cumplida por Rosario Central fué aliciente para que sus consecuentes hinchas le siguieran a todos los fields en que actuaron. Y fué así como los vimos un día aguantar dos horas de aguacero en el campo de juego de Belgrano, como colmaron el field de Argentino aguantando estoicamente la falta de comodidad, para que no faltara el estímulo necesario a los jugadores en el propósito de materializar sus propósitos de victoria. Nos decía un jugador auriazul para demostrar gráficamente el entusiasmo de ese público: "Si le decimos, vamos a la guerra, estoy seguro que nos siguen..." Pero mañana esa hinchada se encontrará con otra también remozada diríamos por los últimos triunfos de los del parque. Y habrá competencia entusiasta en el aliento a los respectivos rivales. Y un partido que se juegue al calor popular, no puede en modo alguno defraudar la expectativa que despierta. Por éso es que estamos convencidos que el ambiente creado al cotejo que comentamos, ha de prestar categoría de acontecimiento al mismo, haciendo revivir en hora y media de lucha intensa, las imágenes que aun guarda el recuerdo de otras jornadas memorables que nos brindaron los tradicionales adversarios.

Continúa despertando interés el Campeonato porteño de fútbol

El puntero jugará mañana con Vélez Sarsfield

River Plate, distanciado a la sazón tres puntos de Boca Juniors, su inmediato perseguidor viene registrando performances tan significativas como la que le valió el triunfo frente a Racing en la pasada fecha. Su adversario de mañana es Vélez Sársfield no muy distante del puntero y que puede exigirle un duro esfuerzo. En el resto de los matches, el fixture reúne cotejos como el de Boca y Lanús que no van en zaga al anterior. El programa a cumplirse es el que mencionamos a continuación:

Independiente v. Talleres.
Atlanta v. G. y Esgrima.
Tigre v. Racing.
R. Plate v. V. Sársfield.
Quilmes v. San Lorenzo.
Huracán v. A. Juniors.
F. C. Oeste v. B. Juniors.
Estudiantes v. Platense.
Lanús v. Ch. Juniors.

LA COMPAÑIA CONSOLIDADA DE AGUAS CORRIENTES DE ROSARIO
TELEFONO 4281

Se permite llamar la atención del público sobre la necesidad de cumplir con lo prescripto en la Ordenanza Municipal Nº 54 del 19 de Noviembre de 1910, que prohibe bajo pena de multa abrir y cerrar las llaves de la vereda y, la obligación de los propietarios de instalar sobre su cañería interior una llave que permite que cuando se efectúen composturas en esa no se toque la llave de la vereda

simplex

Consejo técnico

Para apreciar debidamente las inmejorables condiciones que caracterizan a estos cigarrillos no juzgue de fumarlos simplemente; COMPARELOS CON OTROS

Y sobre todo, los gustará mejor si no está desarreglado su paladar por el hábito - hoy tan frecuente - de fumar negros y rubios.

FUME UNOS U OTROS
PERO NO ALTERNE!

Manufactura de Tabacos "PARTICULAR"
Monte Dinero 2751 - Bs. Aires

CON MEZCLA HABANA MUY SUPERIOR • UNICOS EN SU TIPO EN EL PAIS

Si mañana vence Newell's, no habrá perdido sus esperanzas al título

Newell's Old Boys intentará mantener sus aspiraciones al título

Si vence, puede aún aspirar a su conquista

Los rojinegros se juegan mañana su última carta para mantener sus aspiraciones al título de campeón. Están colocados actualmente a tres puntos de su rival ocasional. Si vencen aun pueden producirse novedades pues a un solo punto los auriazules deberían forzosamente vencer en sus dos últimos compromisos contra Central Córdoba y Tiro Federal.

En lo que respecta a los boys también tendrán que vencer en tal caso en sus restantes compromisos, el más bravo de ellos frente a Central Córdoba, en field de los azules.

Justificado resulta por lo tanto la dedicación con que ha sido entrenado el equipo del parque Independencia, que bajará a la lucha en la plenitud de sus formas.

Cuenta en sus filas con valores ponderables y llevará asimismo la ventaja de actuar en propio terreno.

Esta circunstancia puede influir considerablemente en el resultado del encuentro, que tan apasionados comentarios viene provocando en los aficionados.

Optimista es el capitán de Newell's

CON UN TRIUNFO, EL CAMPEONATO SE TORNARIA MAS DISPUTADO

Ezequiel Tarrio no es hombre amigo de dar opiniones. En verdad que ante un alcance de tanta responsabilidad cualquiera se siente arisco, pero se trasunta en sus expresiones el optimismo que lo anima, así como a sus demás compañeros de equipo.

—Con una victoria —dice Tarrio— el campeonato se tornaría más interesante. A sólo un punto de diferencia, y debiendo Rosario Central jugar todavía un cotejo bravo, no sería de extrañar que llegáramos al final de la temporada en igualdad de puntos.

De todas maneras —agrega— considero a Rosario Central un adversario temible, ante el que deberemos prodigarnos con verdadero entusiasmo para evitar la derrota. No puede negarse en el adversario la calidad que ha demostrado en toda su campaña, pero también Newell's no es el mismo de la primera rueda y va a la lucha dispuesto a jugarse decididamente en procura del triunfo. En definitiva, creo que haremos un gran match, justificando así el entusiasmo que demuestra el público adicto de uno y otro bando.

EZEQUIEL TARRIO

Continúan las fiestas en Argentino Basket Ball Club

Dado el número y calidad de los pedidos llegados a la mesa directiva del "Argentino Basket-Ball Club", la C. D., con acertado criterio, ha resuelto realizar dos últimas reuniones bailables y kermesse para el próximo Sábado a las 22 horas y Domingo de 1 a 24 horas, en el amplio y cómodo salón de calle La Paz 2940-56. El confortable y cubierto salón de bailes, los vistosos kioscos, diversas atracciones y una prestigiosa orquesta son los números básicos del programa a iniciarse el sábado 17 y domingo 18. Animación, alegría, publicidad y cultura formarán el ambiente selecto de estas dos reuniones prestigiadas por el Argentino Basket-Ball Club.

Para estas fiestas regirán los siguientes precios: Entrada a Kermesse $ 0.30; No socios con derecho al baile: $ 1.50 por reunión. Permanente por las dos reuniones $ 2.50.

C. Preparación de Basket Ball

LOS PARTIDOS DE MAÑANA

En la cancha del Club Universitario se disputarán mañana los siguientes partidos por el campeonato Preparación:

Sección D a las 8.30: Universitario v. Echesortu, referee Marincioni.

Sección C, a las 9.30: Huracán v. R. Central, ref. id.

Sección C, a las 10.30: Universitario v. Calzada, referee López Oliver.

DESDE EL CORNER

Por Ambrosio Melnik

Una de las tantas leyes que rigen la vida es la de las compensaciones. Y el fútbol no podía salvarse de ella, pese a que es uno de los deportes más reñidos con la lógica. Estuvimos el domingo pasado sin el "pan nuestro de cada día" de los hinchas, pero tenemos en cambio mañana un plato como para hacernos olvidar ese ayuno forzoso que impuso la necesidad de no distraer al pueblo de los homenajes patrios.

Y es que los partidos entre Rosario Central y Newell's Old Boys vuelven a tener el sabor de lo clásico, no solamente en la fuerza del vocablo, que de tanto buscar recuerdos en el pasado para evocar algo mejor, se había despeñado en valor, sino en la verdadera expresión del término.

Un partido entre Rosario Central y Newell's vuelve a ser comentario que agita el ambiente, que apasiona, hasta hacer olvidar a los hinchas de los demás clubs sus propios amores para volcarse en favor de uno y otro bando. La comprensión —cosa rara— ha llegado hasta a los dirigentes, que suelen ser hinchas más difíciles de convencer, y se han sumado voluntades para jugar esta misma tarde algunos partidos como para brindar a los propios admiradores la ocasión de tener la tarde del domingo libre para dedicarla a esos noventa minutos de juego entre los dos clubs, que, mientras más años pasan, se sienten más rivales, sin que triunfos de uno u otro pueda —ni podría quizás nunca— dejar establecida una superioridad más que circunstancial.

* * *

Tiene el partido de mañana, circunstancias que convierten la lucha en dramática. Hay que reconocer que para Rosario Central la posición es más fácil. Llevarán al cuadrado la confianza del puntero, de un puntero que puede jugar tranquilo, pues perdiéndolo todo, todavía puede ganar el título por quedar en ventajas.

La dramaticidad, pues, está en el problema del cuadro de Newell's. La derrota en el partido de mañana le significa, de hecho, el alejamiento de las más remotas probabilidades de conquistar el título este año. Su adversario se colocaría a tal distancia, que, perdiendo los demás partidos igual sería campeón.

Pero, estoy seguro de que los jugadores de Newell's, gente joven y con apego a sus colores, han de jugarse el resto por la conquista. Su éxito sería una hazaña que no admitiría ninguna contra, pues tendría el mérito de haber vencido a un equipo a quien las performances durante la temporada han clasificado como el más regular, entre los de primera división; a un equipo que después de perder con Argentino en la iniciación del torneo, no supo más de derrotas, y que tiene como extraordinario aporte el aliento de una hinchada noble, seguidora y entusiasta, a la cual debe en justicia más de una victoria. No es posible olvidar aquella performance extraordinaria de frente a Belgrano, cuando fué el público de Rosario Central el que con estoicismo y su solidaridad con los que en el cuadrado defendían sus colores, contribuyó en tal forma a levantar el ánimo, que los dos puntos, que se creían ya irremediablemente perdidos pudieron aumentarse al caudal del puntero.

* * *

Rosario Central ha cambiado su modalidad en juego. Ha perdido en arte, en visualidad, pero ha ganado en una efectividad de la que habla en forma incontrarrestable el número de goales a su favor.

Al comienzo, la misma hinchada de Rosario Central, acostumbrada a ver a sus jugadores hacer arabescos y conversar entre ellos por medio de la magnificencia de sus pases, no se mostraba satisfecha. Pero era necesario —como el personaje de Mateo— entrar... y entraron. Y ahora la psicología de esa hinchada, que es la indiscutiblemente más numerosa, se ha transformado. Podría decirse, sin caer en error, que se han adaptado al ambiente del profesionalismo.

Interesa ganar los partidos, sin defraudar al público, que quiere espectáculo, pero que olvida que no se le ha brindado belleza de juego, cuando se lleva grabado en su retina el momento inolvidable del goal violento y espectacular; á cuando para justificar muchas veces la falta de calidad de un partido, puede volver de la cancha con la satisfacción de un eslabón más en la cadena de triunfos.

* * *

Ya en estas mismas páginas, hábil comentarista se ha encargado de juzgar la chance de cada cuadro, aunque muchas veces cualquiera de esos anticipos resultan después equivocados por la realidad y por la modalidad del deporte mismo. En el fútbol, las cosas muy difícilmente salen como se espera, pues la ocasión, la suerte, una mala tarde, cualquier irregularidad, cambia totalmente la faz, y el resultado de un partido que parecía resuelto facilmente antes de jugarse. Pero como no es posible dejar al lector de esta sección con la curiosidad insatisfecha, el cronista debe afrentar el albur de un pronóstico. En este caso es más difícil, pues pese a la superioridad, que parecería surgir de la ventaja existente en la tabla de posiciones, esa superioridad es muy relativa. Por el contrario, es más facil establecer una paridad de probabilidades y de fuerzas, que inclinaría a un empate, si nos dejáramos guiar por esa lógica que tan esquiva se muestra en el fútbol. A la regularidad de las actuaciones de Rosario Central debe oponerse al extraordinario espíritu de reacción de los jugadores del Parque, que se agrandan cuando se está jugando una partida de las llamadas bravas, decisiva. No olvidemos que siempre Newell's ha dado satisfacciones a los suyos, cuando de ello se trataba. Y los últimos partidos parecen indicar que las fuerzas han repuntado en tal forma, que para fijar un alcance de las mismas, bastaría citar las últimas performances, victorias firmes y que hacen adivinar la decisión de luchar con certeza hasta el final.

* * *

La definición de la jornada resulta pues, difícil, y pese al optimismo de las dos hinchadas, estaría por afirmar que no hay ninguno que las tenga todas consigo. Y la verdad es que no es para menos. Y como si el programa de primera fuera poco, ahí está ese preliminar de cuarta especial donde hay la misma rivalidad, el mismo deseo de vencer, quizás como anticipo de victoria, quizás como consuelo de derrota...

EN LA PRIMERA RUEDA VENCIO R. CENTRAL

EL SCORE FUE DE 2 a 0

Al disputarse el encuentro entre auriazules y rojinegros en la rueda inicial del campeonato, todas las previsiones indicaban al conjunto de la zona norte como el más probable vencedor. Estas previsiones se cumplieron aun cuando debió el vencedor jugar con diez hombres a partir de los 20 minutos al lesionarse Amaya. La táctica negativa de los delanteros rojinegros, que pudieron inclinar el score en su favor, facilitó considerablemente el triunfo de R. Central que pudo así salvar un difícil escollo. ¿Repetirá mañana la hazaña?

NO PRESENTARA CAMBIOS EL EQUIPO ROJINEGRO

Está en condiciones de actuar con éxito

A través de la intensa sesión de práctica que realizó en el curso de esta semana el team que mañana actuará como local, sus integrantes evidenciaron encontrarse en condiciones de cumplir una más que discreta performance. No presentará cambios con respecto a la forma en que actuó en anteriores presentaciones.

La valla será defendida por Muro, quien parece haberse afirmado en su puesto contando con la confianza de sus compañeros. Tarrío y Soneyro forman una zaga de recursos. Oviedo ha ratificado sus condiciones en el puesto de mayor responsabilidad, contando con dos colaboradores eficaces en Trick y Sisniega.

En el ataque Ballesteros es uno de los más destacados valores formando un terceto bravo con Fabrini y Castro. Los wingers han repuntado en los últimos encuentros no siendo de extrañar que mañana realicen una buena performance.

El profesionalismo en el Basket Ball debe tratarse hoy

Asamblea extraordinaria de la Asociación Rosarina de Basket Ball

Probablemente, la más importante de las asambleas de la Asociación Rosarina de Basket Ball desde que fuera fundada es la que tendrá lugar hoy a las 16.30 horas, desde que se trata de afrontar el más importante de los problemas de la hora actual: el del profesionalismo.

Todos los clubs adheridos deben enviar sus representantes a esta reunión trascendental, de la que depende la vida o muerte de la Asociación, y es de esperar que si este asunto es afrontado con toda energía se marcarán rumbos definitivos en nuestro medio, inclinándose decididamente hacia el jugador rentado, o hacia el amateurismo puro, hasta ahora desvirtuado en sus propósitos por culpa no sólo ya de los que defienden los colores de una institución, sino también de los propios dirigentes, no de todos por cierto.

Es bueno recordar que son las comisiones directivas de no pocos clubs afiliados, grandes y chicos, las que están preocupadas desde hace algunas temporadas en mantener y adquirir buenos jugadores, estimulándolos con pequeñas prebendas o con empleos, según fuera la capacidad económica de los clubs. Muchos no les cobraban los correspondientes recibos de socios y la mayoría les regalaban a cada jugador su equipo. Con, estos "obsequios" como base, los basketballers se han creído con el derecho a las pretensiones que han ido subiendo de tono y que algunos clubs han escuchado en el deseo de tener equipos fuertes.

Todo esto puede terminar si los dirigentes desean, pues, tolerar las cosas como están, no es muy honesto. Es preferible —ya lo hemos dicho— el profesionalismo abierto al amateurismo marrón, despreciable en todas sus formas.

Como ha renunciado totalmente el consejo de la Asociación, la asamblea será presidida por el síndico.

ESTA NOCHE PELEAN LANDINI Y EL PORTUGUES RODRIGUEZ

Se anticipa una lucha muy reñida

RAUL LANDINI

Para esta noche ha sido concertado un combate a doce rounds entre los profesionales Raúl Landini y el campeón portugués Antonio Rodríguez, que se llevará a cabo en el Luna Park de Buenos Aires.

Se trata de dos hombres de temperamentos completamente diferentes: púgil agresivo el visitante, se ha caracterizado por la fuerza de sus golpes, mientras el argentino es un hombre de cualidades técnicas relevantes.

El portugués que viene de cumplir una campaña que lo ha prestigiado en rings extranjeros, combatiendo con boxeadores de fama internacional, ha realiado dos peleas en nuestro país: en la primera, frente a Jacinto Invierno, no dejó una impresión clara de su valer pero luego en su compromiso con Jorge Azar, otro púgil de fuerte punch, puso de relieve sus condiciones, venciéndolo a éste por K. O. T., la primera vez que el cordobés conoció la lona.

En cuanto a nuestro representante en esta emergencia, demás está recordar los elogios que tantas veces hemos vertido desde estas columnas y creamos que puede detener la marcha triunfal de Rodríguez, haciendo gala de sus múltiples recursos. Es necesario reconocer que es también para el argentino una verdadera prueba de fuego por el punch demoledor de su rival que sabe definir el combate en un solo golpe.

En este combate como en los anteriores realizados en nuestro país, Rodríguez acusará un mayor peso que sus adversarios, pues pertenece a la categoría semipesado.

CLUB SOCIAL Y DEPORTIVO CASA MUÑOZ

La amplia popularidad alcanzada por Casa Muñoz en nuestra ciudad, se verá sin duda realzada, ante la simpática iniciativa de sus jefes y empleados, al fundar un club de carácter social y deportivo que llevará su mismo nombre.

El firme apoyo con que cuenta esta loable iniciativa, hace preever que este club, que hoy nace en el seno de esta prestigiosa firma comercial, será a su vez un elocuente exponente de la misma, en el desenvolvimiento de todas sus actividades.

En breve tendrá lugar en uno de nuestros principales salones, el primer gran acontecimiento social organizado por esta nueva institución.

La C. D. ha quedado formada de la siguiente manera:

Presidentes honorarios: señores Francisco y Emilio Muñoz, Emilio Antona y Abel Etcheverry.

Presidente: Sr. José Domínguez, vice Sr. José Rajoy; secretario: Luis M. Bavastrello; pro: Francisco Crecente Rojas tesorero: Carlos Riba; pro Miguel A. Vitarelli; vocales: señores: José Granatto, José Di Veltz, Cristobal Martín, Antonio Ubet, Francisco Rottondo y Andrés Serra.

Revisadores de cuentas: Sres. Rodolfo González Aguirre y Antonio Aragón.

Mañana se inicia la disputa de la Copa "Francisco Ciuro"

HURACAN v. UNIVERSITARIO

Cinco clubs se han inscripto para intervenir en el Campeonato por la Copa "Francisco Ciuro", o campeonato de "Invierno" como se le llama en el ambiente del basket: Huracán, Universitario, Ben Hur, N. O. Boys y Velocidad y Resistencia, club este último patrocinante del certámen.

De acuerdo al sorteo practicado, les toca medirse en la fecha inicial, o sea mañana, a Universitario y Huracán y el vencedor irá a la final.

El otro domingo les toca medirse a Velocidad y Ben Hur y el que gane jugará la semifinal con N. O. Boys.

Estos partidos se jugarán según lo establece la reglamentación los días domingo por la mañana, a las 10 horas.

LOS ARBITROS PARA MAÑANA

Primera división.—

Newell's Old Boys v. Rosario Central, a designarse. (P. P. Colombo y B. Muller).

Central Córdoba v. Tiro Federal, Francisco Catena.

Cuarta especial.—

Newell's Old Boys v. Rosario Central. A designarse. (R. Tornati e I. Lozano).

Central Córdoba v. Tiro Federal, Juan M. Lupo.

Cuarta división, sección "B".—

Atlantic Sportsmen v. Rosario Central. Juan Dolino.

Central Córdoba v. Intercambio, Boris Muller.

Argentino v. Newell's Old Boys, Rodolfo G. E. Mansilla.

Belgrano v. Calzada, Benito D. Izaga.

Quinta división.—

Argentino v. Sparta. Juan R. Lazzarini. Field: A designarse.

Central Córdoba "B" v. Provincial, Héctor C. Musto, field: Belgrano.

Tiro Federal v. Central Córdoba "A", Cándido Loubraco.

Intercambio v. Rosario Central "B", Esteban Paita.

Atlantic Sportsmen v. Belgrano, Miguel Angosto.

Newell's Old Boys "B" v. Fisherton, José C. Marchi. (A las 9.30 horas).

Rosario Central "A" v. Calzada, Angel P. Farina

INTEGRANTES DE LA DESTACADA LINEA DELANTERA DE NEWELL'S OLD BOYS

RUA

FABRINI

BALLESTEROS

CASTRO

GUIRIBALDI

LAS NOVEDADES DE MARABU

Marabú y sus novedades es una verdadera atracción para el público local. Se ha ganado esta popular sala a justo título la fama de ser la más popular de la ciudad. Es por ello que la dirección de la empresa intensifica sus esfuerzos a fin de estar en condiciones de superar los espectáculos. Los conjuntos de bailarinas de Marabú son como de costumbre lo más destacado.

Mañana a las 18 horas se realizará la sección vermouth; la nocturna será a las 22 horas.

Loncomillá con Iberra - Bandido será dirigido por B. Huerta - Contestador con P. P. Artigas - Se le dió corrida a Wagner: 1' 14" para los 1.200 metros con H. Gómez

Para la reunión de mañana en el Independencia, registramos las siguientes noticias de interés para el apostador:

La fiesta dará comienzo a las 13 horas, poniendo en juego las restantes con 30 minutos de intervalo.

De las dos reuniones que habrá, simultáneamente en San Isidro y La Plata, las autoridades hípicas locales darán preferencia por lo tirado a las que se realizan en el último de los hipódromos.

Chubasco, anotado por partida doble, hará efectivo el compromiso que tiene en el clásico. Con el hijo de Poully sus allegados tienen cifradas muchas esperanzas de éxito.

Con Mordiscón buscarán desquite. Y para asegurarlo más, su dirección le será confiada a Greene, para lo cual ha sido apalabrado ya.

Tacu, de regreso a estos pagos, luego de una actuación en Córdoba, tiene dos compromisos en puerta: cumplirá el de última hora, donde cuenta con alguna chance.

Mucho se viene hablando de la fija de Urutaú. El pupilo de Tomasito tiene una corrida de 1'48" 1|5 con excelente final. Será dirigido por el maestro, cosa que por cierto da mayores garantías.

Damaru hará efectivo el encuentro que tiene en sexta hora sobre una distancia de 1.300 metros. Con el platense que será dirigido por un aprendiz que bajará de exprofeso, buscarán desquite por el fracaso del debut.

De los trabajos que más consiguen destacarse de los cumplidos por los competidores que intervendrán en esta reunión, están: el de Lantol, 1'20" 3|5 con Martín; Nochebuena, 1'48" con Julio Iberra up., y el de Urutaú, que ya comentamos. Cabe incluir también al de Erudita, 1'13" 4|5 cumplido en la semana anterior.

Contrariamente a lo que vino informando, Loncomillá actuará en la primera carrera de la tarde bajo la dirección de Julio S. Iberra.

No está asegurada la presencia de Erudita. Posiblemente sea reservada para la Polla de Potrancas en donde se perfila como una de las más sólidas candidatas.

Eleuterio Greeme cuenta para mañana con montas de responsabilidad y calidad. Dirigirá a Mr. George, Bambino, Mordiscón, Galano y Vulcán con los cuales puede situarse siempre en los puestos del marcador.

Para dirigir a Bandido en el clásico han sido solicitados los servicios del jockey platense B. Huerta, quien se ha comprometido ya para ello. En consecuencia Licurgo, compañero de techo de aquel intervendrá en el mismo cotejo con la dirección de Raymundo García.

Apagón tendrá esta vez sobre su montura a Juan H. Castro. El pupilo de Pacín es una de las cartas más indicadas de su turno.

Se le dió corrida a Wagner en la mañana de hoy. El forastero dirigido por Héctor Gómez cubrió 1200 metros en 1' 14", finalizando con grandes reservas de energías. Fué un excelente trabajo.

Contestador, la carta lógica del handicap final será dirigido por Pascual P. Artigas quien esta mañana lo sometió a un trabajo suave con buen resultado.

Hecate no será de la partida en su compromiso de sexta hora. Con buen tino su cuidador ha resuelto esperar una oportunidad más favorable.

Brennus que viene repuntando sensiblemente en su training actuará en la última bajo la dirección de Averano Irugaray.

Puede repetir con Karnark

P. P. Artigas puede repetir su hazaña cumplida con Karnark en la reunión del 9. El hijo de Kopi progresa sensiblemente y si bien mañana tiene rivales más calificados, no por ello deja de llevar gran chance.

En la prueba del desquite Contestador destaca títulos

TAJAMAR, YERBATERO Y NOCHEBUENA FORMAN UN TERCETO DE RIVALES DIGNOS DEL PRESUNTO FAVORITO

VULCAN PESE A LOS KILOS, ES EL PROBABLE SPORT

Como corolario de la atractiva reunión programada para mañana se correrá en última hora sobre una distancia de 1700 metros, el premio Dr. Calixto Lasaga, handicap en el que intervendrán doce caballos de cuatro y más años ganadores de más de seis mil nacionales.

CONTESTADOR ES GRAN CARTA

No se le niega que este encuentro es de los más difíciles que ha tenido el pupilo de Serrano, buen ganador en el Independencia en dos oportunidades consecutivas, a razón de 1' 44" clavados para la misma distancia que tiene que recorrer ahora, pero así y todo, con un peso relativamente cómodo y luciendo un entrenamiento ajustado ha de aportar, sin tropiezos en el desarrollo de la lucha y una dirección serena, otra nueva vittoria. Es el candidato que señala la lógica.

TAJAMAR VA LIVIANO

No es por cierto su actuación en pos de Her Child la que recomienda a Tajamar sino las que ha cumplido en la pista de Santa Fe en donde, en cierta oportunidad y a peso igual, estuvo muy cerca de Contestador Es evidente la evolución experimentada por el hijo de Parlanchín y mañana, respondiendo a sus ensayos y haciendo valer las ventajas que recibe, podría sacar buen partido en la lucha, acreditándose para sí los laureles.

YERBATERO HA PROGRESADO

Su presencia será determinada sin duda en éste de los dos encuentros que tiene. El hijo de Sifón corrió muy bien en el clásico Presidente de la República por lo que ahora con rivales de inferior calidad y en un tiro que se aviene mejor a sus medios, es probable se le vea terciar con éxito en los tramos finales del recorrido.

BUENAS CONTRAS

Dentro del lote hay asimismo otras buenas contras como Nochebuena la pupila de Pacín que cuenta con ensayos meritorios sobre el tiro del compromiso; Tiento que escoltó a Pichimalal luego de intentar venirse de una hebra en un handicap de semi fondo y Vulcan que, pese a los kilos, puede constituirse en la sorpresa de proporciones.

EL HORARIO

La reunión de mañana dará comienzo a las 13 horas disputándose las pruebas siguientes con treinta minutos de intervalo entre una y otra. De esta manera la fiesta concluirá a las 16 y 30 horas.

Copetón vuelve a estos lares listo para ganar

Después de una actuación algo productiva cumplida en La Plata y también en Palermo, ha sido traído de regreso a estos lares el caballo Copetón, un descendiente de Last Cyllene que se halla al cuidado de D. Barandica.

Por las performances cumplidas en aquellos pagos y su estado actual de entrenamiento, se infiere que el citado elemento cumplirá mañana su rentree con las perspectivas mas halagueñas tanto que, para sus allegados, no admiten sea derrotado en la carrera de cuarta hora.

Presenta cuatro

El veterano Pacín presentará mañana a cuatro de sus pupilos: Apagón, Lantol, Jilguero y Nochebuena. A poco que se estudie la chance de cada uno se verá que el diminuto, así como hábil profesional, puede tener una tarde propicia.

Premio 'Gobernador de la Provincia'

SUS RESULTADOS HASTA LA FECHA

Año 1929. — 1o. ORIOL, por Sain Emilión y Canora del La Luisita; 2o. Magnax; 3o. Celador; 4o. Jirón. No placé: Herald, Cavour. Distancia 2.100 metros. Tiempo 2'10" 1|2. Ganada por 1|2 cabeza. Jockey: Rafael Martín. Cuidador: José Quinteros.

Año 1930. — 1o. CORTEZ, por Choclo y Gran Sujeto y Cortesana, del stud Good Luck; 2o. Campanada; 3o. Ponce; 4o. Aladino. No placé: Noemí, Kali, Nonce, Ricacha, Oriol, BlanquitaXII, Celador, Carpincho, Monterito y Ñaco. Distancia: 2.100 metros. Tiempo 2'9" 3|5. Ganada por 1 y 1|2 cuerpo. Jockey: Eduardo Tadei. Ciudador: V. Felices.

Año 1931: — 1o. POLVORIN II, por Poully y Cabina, stud San José (Santa Fe); 2o. Plegaria; 3o. Trillusa; 4o. Malato. No placé: Nonce, Galicia, Carpincho, Indigo, Lugarteniente, Tirifilo, Arcanol. Distancia 2.100 metros. Tiempo 2'8" 4|5. Ganada por 2 y 1|4 cuerpos: Jockey: Juan Cerecetto. Ciudador: Ceferino de la Mata.

Año 1932. — 1o. JEREZANO por Fripón y Jeu des Mots, del stud La Corrida; 2o. Cascabel 2o.; 3o. L'Epatant; 4o. Perú. No placé: Fusilero, Anzuelo, Galicia, Preceptora, Tulipán. Distancia: 2.100 metros. Tiempo 2'11" 4|5. Ganada por 1|2 pescuezo. Jockey: Ramón Manín. Cuidador: Antonio Barroso Vélez.

Año 1933. — 1o. PEBETE por Iniciador y Mi Piba, del Un Coup; 2o. Ramble; 3o. Veraz; 4o. Premier. No placé: Roisil, Arcanol, Cascajo, Guerrillero, Vivo, Dancing, Chap, Don Manuel, Mesada. Distancia: 2.200 metros. Tiempo 2'15" 1|5. Ganada por 1|2 cuerpo. Jockey y cuidador: Raimundo Montivero.

Año 1934. — 1o. FLAN por Fair Play y Flamenca II, del stud Chichón; 2o. Don Manuel; 3o. Querubín; 4o. Trompetada. No placé: Amina, Guayra. Distancia 2.200 metros. Tiempo 2'19" 3|5. Ganada por 2 y 1|4 cuerpos. Jockey: Luis Tadei. Cuidador: José Luis Claverie.

Año 1935. — 1o. ANTETODO por Caboclo y Antorcha, del stud Capricho; 2o. Imp, 3o. Veraniego; 4o. Aliado. No placé: Flauta, Hijoenegro. Distancia: 2.200 metros. Tiempo 2'14". Ganada por 1 pescuezo. Jockey: F. A. Batista. Cuidador: Juan J. Podestá.

Año 1936. — 1o. BERLIOZ por Bis y Sisee, del stud El Zaino; 2o. Sabueso; 3o. Vulcán y 4o. Zampatorta. No placé: Retozón y San Michele. Distancia: 2.200 metros. Tiempo 2'24" 4|5 pista pesada. Ganada por 5 cuerpos. Jockey: P. D. Lofiego. Cuidador: Juan Lofiego.

Contras Que Pueden Darse

1a. — **MAR DULCE** — Parece imposible que la victoria pueda salir de Loncomillá y Erudita pero así y todo y si llegara a producirse una lucha prematura entre ambos de características parecidas para actuar, podría sacar partido de ello Mar Dulce, el hijo de Soplido que cuida Grigera y que reprisa bien puesto. Tiene una corrida 1' 15" escasos a la par de Carabuco al que dominó.

2a. **MAZACOTE** — No nos han conformado ni menos a sus propietarios, las performances que ha venido cumpliendo el tordo Mazacote. El encuentro que tiene para segunda hora es mucho más fácil que los últimos en los cuales intervino y como en privado sigue trabajando a mil maravillas, no sería difícil que, haciendo valer sus ligerezas arriba, deje atrás a los candidatos más indicados del turno.

3a. **NOLOTOQUE.** — La carrera de tercera hora es tan abierta que recomendar un lance no es cosa aventurada. Y si ello se produce, sin llegar tampoco a adquirir proporciones desusadas, ha de estar a cargo de Nolotoque, con el que se corrieron algunas fijas con poca fortuna por los tropiezos que tuvo en carrera. Mucho cuidado que el Yuyito anda como para dar la primera satisfacción a los de su ecurie.

4a. **BRAMIDO** — Debuta este hijo de Cabalista a punto. Su paso de 2'12" sobre 2000 metros fácil, dejó impresión inmejorable. Buen ganador en La Plata contra rivales de más categoría que muchos de los que le saldrán al paso mañana, recibiendo kilos de algunos de los candidatos. Los indicados y respondiendo a la regularidad de que hizo gala en aquellos lares, es posible se inicie honrosamente poniendo su número en ganancia.

5a. **CHUMBO** — El hijo de Cylleval ha acreditado con su actuación en el Presidente de la República, buenos títulos para tener a raya al más indicado en el clásico de mañana. Catapano que no quedó conforme con la marca de su pupilo, cree que en esta oportunidad ha de mejorar en gran escala, pues así lo deja entrever su estado y los ejercicios preparatorios cumplidos para lograr un mejor ajuste.

6a. **ARMENITA** — La hija de Lombardo ganó bien, pero a yeguas. Mañana el encuentro es mucho más difícil y por ello de candidata como lo era entonces para a ser uno de los tantos concurrentes con cierta chance. Sin embargo, convendrá no relegar al olvido a la pupila de Claverie que ha mostrado ser un animal de clase y ligerezas probadas y por su ubicación en la escala de peso y el tiro a cubrir, no sería difícil repita su hazaña esta vez con un sport de diez arriba.

7a. **JILGUERO** — Vimos correr como un tigre a este hijo de Zambo en contra de Chillido al que escoltó finalmente de más cerca. Ausente un elemento de la talla del citado hijo de Hechicero, la chance del pupilo de Pacín, cobra mejor plano tanto más por que actuará en un tiro breve, será dirigido por Rafael Martín y... ahora lo tiene J. Pacin.

8a. **YERBATERO** — Reservado para el encuentro de última hora, Yerbatero actuará ahí en forma que puede obtener un triunfo. Su performance en el clásico grande corriendo en los pues ajuste en el entrenamiento y tos de sacrificio, su mejor la distancia a cubrir ahora es más propia para sus características, acuerdan a este concurrente halagueñas perspectivas. Cargará 53 kilos y será dirigido por el Gaita Martín.

Buenas montas tiene Greeme

Por la calidad de las montas que tiene para mañana, Greeme puede quebrar la mala racha por que viene atravesando de un tiempo a esta parte. Es uno de los jockeys que más invitan a seguir en el programa ad portas.

Pegaso buscará su rehabilitación

APAGON, BUSTER KEATON Y LORD WINTER, SON ENEMIGOS PELIGROSOS

Solución complicada ofrece la carrera reservada a los productos ganadores que, en número de nueve se medirán en tercera hora sobre una distancia de 1300 metros.

De los buenos candidatos que hay en el lote, Pegaso es uno de los que más seducen. Bien es verdad que el pupilo de Telechea defeccionó al iniciarse con acentuada opinión, pero ha ensayado tan bien ulteriormente, como lo dice su corrida de 1'20"1|2 para el tiro del compromiso, que es posible se rehabilite obteniendo el triunfo. Sin embaro, su chance no hace olvidar a la que oponen otros calificados concurrentes que llevan grandes probabilidades en la lucha como Buster Keaton, 2o. de Pinchado en una carrera que debió ganar con más suerte y mejor dirigido; Lord Winter que se clasificó entonces 3o. muy cerca de aquél, y, Apagón que por su 2o. de Aboukir, mañereando todo el derecho, se presenta como escollo difícil de salvar.

Trascartón es carta brava

Hará su debut en el Independencia en la carrera de sexta hora del programa de mañana, el caballo Trascarton un hijo de Parkgate de larga actuación en Palermo donde consiguió algunas victorias.

El pupilo de Calistro si bien de remos nada católicos, se halla listo para cumplir de salida una actuación acorde con sus antecedentes, como lo ha dejado entrever en sus partidas de ensayo. Será dirigido por el aprendiz Etcheverry que ya ha corrido en el circo de La Plata.

Riacho tendrá que correr más de la cuenta para ganar

GALANO, EL REFUGIO Y JILGUERO SE HALLAN CAPACITADOS PARA ADELANTARSE EN LA LLEGADA

Un interesante handicap breve será disputado en séptima hora sobre una distancia de 1100 metros, por los diez caballos de cuatro y más años anotados en el premio Oroño.

RIACHO CORRIO BIEN

Con escasa fortuna en los tramos del derecho final, Riacho pudo asimismo clasificarse 2o. de Chillido a una cabeza, en la carrera que el citado hijo de Hechicero ganó hace dos reuniones a razón de 1'10" 4|5 para los 1200 metros. Es verdad que el tirón de este compromiso no se aviene mucho a sus medios pero así y todo, y dada la reacción experimentada por el pupilo de Iberra, puede, con más suerte, ser el ganador de este turno.

GALANO HA PROGRESADO

Los progresos experimentado por el hijo de Lovat Scout son harto sensibles. En su presentación del domingo último llegó 2o. de Chardon casi con los mismos kilos que tendrá que cargar esta vez. Más hecho en sus formas, con antecedentes que nada tienen que envidiar a los que oponen sus ocasionales antagonistas, el de Abelenda es un candidato sólido a ocupar el puesto de honor.

EL REFUGIO, JILGUERO Y ESPANTO

Luego de una buena victoria sobre Chillido en tiempo record El Refugio defeccionó en forma imprevista. Reaparece mañana con algunos trabajos meritorios y si cuenta con una buena dirección y responde a sus antecedentes, costará ganarle en la llegada.

Jilguero por su 2o. de Chillido en la reunión del 20 de Junio y Espanto por sus ligerezas iniciales terciarán con no poca chance.

Insistirán con El Morito

La gente del stud Mariclotilde cree mañana tomarse franco desquite: será presentado de nuevo en la carrera de tercera hora el tres años El Morito, que en sus dos últimas presentaciones ha [illegible] 4o. sin responder ni medianamente a lo que esperaban. Y como el descendiente de Mensaje cumple en privado trabajos de primer orden, no será nada difícil que al fin consiga abandonar la ínfima categoría con un dividendo reconfortante.

Corridas y floreos de algunos de los competidores de la reunión de mañana

ERUDITA, Iberra (55 kilos) 1200 metros en 1'13"4|5, semana anterior.

MAR DULCE, H. Gómez (52 k.), y CARABUCO, Moyano (54 k.), 1200 metros en 1'15" finalizando apareados.

DICK, M. Moyano (54 k.), 1400 metros en 1'30".

GRANITO, Ojea (52 k.), y SEÑALERA, Ledesma (54 k.), 1400 metros en 1'29"1|5, dominando el primero.

APAGON, Iberra (52 k.), 1300 metros en 1'23".

EL MORITO, J. Mernies (50 k.), y EPOCA, M. Artigas (56 k.), 1300 metros en 1'22"2|5.

MISTER GEORGE, Ferraguti (56 k.), 1200 metros en 1' quince segundos.

NOLOTOQUE, J. H. Castro (56 k.), 1300 metros en 1'23" un quinto.

PEGASO, Iberra (55 k.), y REQUISA, peón, 1300 metros en 1'20"3|5.

HIJO'E FREDY, A. Núñez (53 k.), floreo de 1700 metros en 1'53".

TAXUS, P. P. Artigas (53 k.), 1400 metros en 1'30" 2|5, sin mayores exigencias.

BRAMIDO, J. Mernies (50 k.), 2000 metros en 2'12".

KARNAK, P. P. Artigas (53 k.), 1300 metros en 1'22"1|2.

STREET, Ledesma (54 k.), 1200 metros en 1'16"3|5.

LANTOL, Martín (51 k.), 1300 metros en 1'20"3|5.

DON RIVA, Greme (56 k.), y PATTY, Pivotti (50 kilos), 1200 metros en 1'15".

EL REFUGIO, Arloro (50 k.), 1200 metros en 1'16"1|5.

VULCAN, Pérez (52 k.), 2100 metros, semana anterior, en 2'14".

BRENNUS, Costa (50 k.), 1700 metros en 1'49"3|5.

NOCHEBUENA, Iberra (55 k.), 1700 metros en 1'48" pasando en 1'14" los últimos 1200.

CARTUCHO II, Pivotti, (50 k.), 2000 metros en 2'9"3|5.

URUTAU, Iberra (55 k.), 1700 metros en 1'48"1|5.

'Turf y Elevage'

Hemos recibido el último número de esta interesante publicación sobre asuntos relacionados con el turf y el mejoramiento de la raza caballar que dirigen con singular acierto los conocidos críticos de estas cosas, Juan Rubio y Rene A Proasi. Contiene innumerables notas de palpitante actualidad como así informaciones y colaboraciones de interés.

Quetzal termina de comportarse en buena forma

KARNARK, BAMBINO Y COPETON LE SALEN AL PASO CON GRAN CHANCE

Otra carrera interesante y que se preve reñida, será la que en cuarta hora disputarán los doce caballos de cuatro y más años ganadores de una o dos carreras.

La cartilla recomienda aquí en grado preferente a Quetzal, el vástago de Lord Wembley que en la reunión del 9, estuvo a punto de sorprender, llegando 2o. a un pescuezo de Gorrión que ganó en 1'44" clavados para la misma distancia de su nuevo encuentro. Ha proseguido bien su training y si responde, debe ser el ganador.

Karnark dejó buena impresión por su victoria sobre Licurgo; el pensionista de Arambal, aún cuando tendrá que vérselas con rivales de otra categoría, se halla capacitado ahora para intervenir en la lucha con no pocas probabilidades. Dentro del lote es quizá el que tiene mejores trabajos preliminares. Bambino con el que buscarán desquite y Copetón que regresa transformado a estos pagos, llevan asimismo brillantes perspectivas de triunfo.

RIESGO PUEDE SORPRENDER

En la carrera de séptima hora, un candidato a sorprender y con un buen sport es Riesgo. El vástago de Lard Venbley aliviado con el descargo de un aprendiz y respondiendo a sus brillantes trabajos de ensayos, es muy capaz de "prenderlos" arriba ya que posee calidad y antecedentes como para hacerlo.

BRAVIO ES EL CANDIDATO LOGICO EN EL CLASICO

Respondiendo a su 2o. de Bizet, debe mañana adjudicarse los honores en la carrera central del programa

RETOZON ES EL ENEMIGO MAS SERIO

Con la disputa del clásico Gobernador de la Provincia, concluye la serie de grandes competencias programadas, como todos los años para el tradicional meeting de julio. Contrariamente a lo ocurrido en pasadas temporadas este año la clásica competencia no ha conseguido despertar mucha expectativa en virtud de que hay un concurrente que se perfila con caracteres netos, como el más seguro ganador.

No obstante, y aún cuando las perspectivas de una lucha reñida no son pródigas, puede dar lugar, la disputa, a alternativas brillantes y de interés, que lleguen a ser un digno corolario de esta serie de atracciones excepcionales en el medio.

UN CANDIDATO NETO

Bien se sabe a qué elemento nos referimos. Ausentes muchos otros que, si bien no se comportaron con altura en el clásico Presidente de la República, se les creía, en caso de ratificar su inscripción en este cotejo, como capacitados para mejorar y aun adjudicarse la victoria, Bravío ha quedado poco menos que dueño de la situación. Su chance, ya de intenso valor por los antecedentes acreditados en tiros de corto metraje, donde demostró la posesión de bondades poco comunes, se ha visto agrandada luego por su 2o. en pos de Bizet al que escoltó a dos cuerpos y en el tiempo poco frecuente de 2'23"3|5 para los 2350 metros. Más hecho ahora a tiros de aliento, cargando un peso cómodo, 49 kilos, y con enemigos a los cuales ha precedido ya en la llegada casi en idéntica situación en la escala, el vástago de Schopenhauer debe acreditar para sí el puesto de honor.

RETOZON, EL ENEMIGO

Nos cuesta creer que el pupilo de Núñez caiga vencido, pero si elo llegara a suceder, en contra de toda lógica, el indicado a ocupar el primer puesto sería Retozón. Corrido con poco acierto, salvando innumerables inconvenientes en el desarrollo, el Trelawny del stud Noemí se clasificó 3o de Bizet y Bravío a menos de dos cuerpos, en una buena carga final. A dos kilos apenas del favorito, y con un estado brillante de formas, Retozón, buen conocedor de estas distancias es como decimos antes, el llamado a escoltar a aquél de más cerca o ganarle si el del stud Los Cachilos llegara a estar por debajo de lo esperado.

CHUMBO, LA POSIBLE SORPRESA

Si hubiera un resultado adverso a las previsiones de la mayoría y prescindiendo de Retozón que señalamos como enemigo, Chumbo sería el encargado de producirlo. Viene de clasificarse 4o. cargando arriba con singulares bríos, en el clásico del 9 sin responder en la medida que esperaba Catapano. Sus ensayos posteriores y los progresos de que ha hecho gala, hacen ver en el Cylleval un lance nada imposible. Está anotado en yunta con Yerbatero cuya presencia es dudosa.

LA YUNTA BANDIDO - LICURGO

De los competidores restantes, contribuirán a que la prueba adquiera mayor realce, la yunta integrada por Bandido y Licurgo. El primero en quien quizá Cucaro cifra sus mayores esperanzas corrió en la punta hasta mil metros antes de la raya manteniéndose luego en los puestos secundarios hasta bien entrada la recta final. Con un mejor ajuste y quizá también en un cotejo más fácil, el hijo de Polemarch podría dar que hacer a los elementos más calificados del turno.

Calipo sobresale en la de 2ª hora

LA YUNTA DE OJEA ES LA CONTRA MAS SERIA DEL FAVORITO

La prueba reservada a los caballos de cuatro y más años que no hayan ganado y que será disputada en segunda hora sobre una distancia de 1400 metros, debe resolverse a nuestro juicio con la victoria de Calipo, el vástago de Copyright que cuida Pacin y que en la reunión última, corriendo de firme en los tramos finales, se clasificó 2o. de Frack a menos de un cuerpo. En esta ocasión libre de un rival de la categoría del citado hijo de Zig Zag, creemos no encontrará mayor resistencia y se adjudicará el triunfo.

En un plano más inferior, hay que considerar como concurrente de cierta chance a Lindopinto, el pupilo de Ojea que debutó llegando 4o. y posteriormente no hizo nada de valor pero que en privado corre una enormidad. Saldrá en yunta con Granito, un hijo de Movedizo que parece gustarles tanto como su compañero. Mazacote y Palmada son de los restantes, los que pueden proporcionar la sorpresa.

Palmada puede correr mejor

En la prueba que ganó últimamente Frack, Palmada no se dignó figurar en el marcador pero anteriormente se ubicó 3a. de Nordico y el mismo Frack a menos de tres cuerpos, corriendo mucho en los tramos finales. Ensaya bien y en su turno, es un lance que debe tenerse especialmente en cuenta.

LONCOMILLA TENDRA QUE EMPLEARSE PARA GANAR ESTA VEZ

Tiene en Erudita una rival de peligro

Dos potrillos y dos potrancas ganadoras se medirán en primera hora sobre una distancia de 1200 metros en procura del puesto de honor correspondiente al premio Amenábar.

Loncomillá, que ganó en la reunión del 9 de punta a punta sobre Sincero, a razón de 1' 18"1|5 para los 1300 metros, ha proseguido luego su training sin inconvenientes y demostrando, por lo contrario, un mejor ajuste en sus formas. Es verdad que este encuentro se le presenta más difícil pero no obstante ello, se halla capacitado para reeditar dicha hazaña.

Erudita es tan candidata como el citado hijo de Songe; si es de la partida, la pupila de Anacleto Miranda, que se mantiene invicta al cabo de sus dos únicas presentaciones, lo hará lista para imponer su incuestionable calidad. Tiene excelente corrida. El lance puede estar a cargo de Mar Dulce que reprisa con ensayos meritorios.

Correrá bien Nochebuena en la final

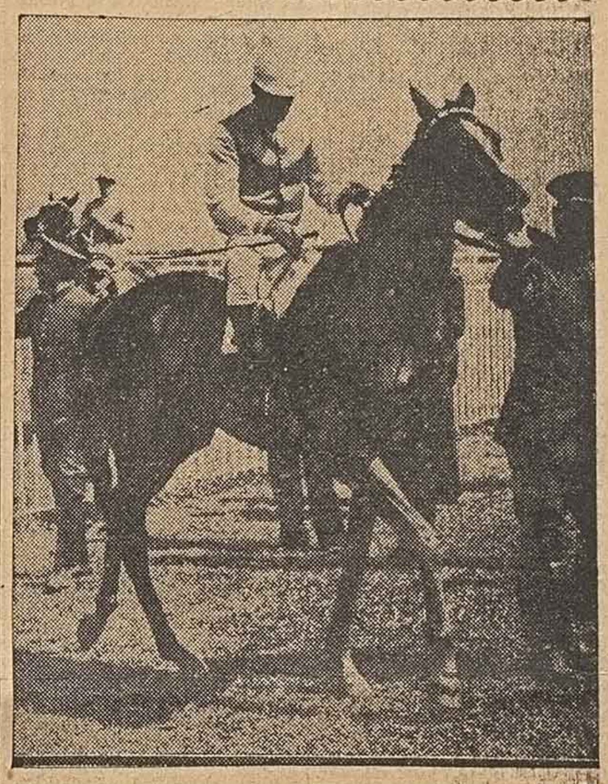

Por su corrida preliminar se infiere que Nochebuena producirá mañana, en la carrera final del programa, una performance de primer orden. Es un sport de diez pesos arriba en el citado cotejo, donde tendrá que vérselas con rivales de más capacidad que los enfrentados en sus cotejos anteriores.

Puede pegar una Manuel Artigas

Con Islote y El Morito puede Manolo asestar duros reveses al talent en sus respectivos turnos. Ambos andan como para darle un par de satisfacciones en la tarde.

Numerosos trabajos se registraron esta mañana en la pista de vareo

Intensa actividad se registró esta mañana en la pista de vareo. En su mayor parte fueron cumplidos por los pingos anotados en el programa a cumplirse mañana en el Independencia y en casi su totalidad, todos demostraron un ajuste que habla con elocuencia de las buenas probabilidades que llevarán a la lucha:

KARNARK, P. P. Artigas, 700 metros en 43".

TACTFUL, E. Mernies, 800 metros en 49".

GALANO, Greeme, 600 metros en 36".

LUCKY SHOT, Giusani, 800 metros en 49" 2|5.

GOGUITO, Ferragutti, 1000 metros en 1' 2".

MAZACOTE, J. T. Gómez, 700 metros en 43" 2|5.

MOSQUETAZO, Iberra, 700 metros en 43".

RUY LOPEZ, Martín, y LA CE, peón, 700 metros en 42" dos quintos.

INCLAN, Gómez, 700 metros en 41" 3|5.

NOCHEBUENA, Iberra, 700 metros en 43" 2|5.

LANTOL, Martín, 600 metros en 36" 3|5.

BAMBINO, Greeme, 800 metros en 49".

APAGON, Castro, 700 metros en 43" 2|5.

JILGUERO, Martín, 500 metros en 31".

LICURGO, García, 700 metros en 41" 4|5.

CHATHAM, Artigas, 1200 metros en 1' 15" 3|5.

KIVITO, Ferragutti, 600 metros en 37" 2|5.

PALMADA, Arloro, 600 metros en 37".

LA MORENO, Martín, 1200 metros en 1' 17" 2|5.

LA DAMA, Martín, 2000 metros en 2' 8" 3|5.

SATIN, Irugaray, 1200 metros en 1' 15" 2|5.

YERBATERO, Martín, 800 metros en 50" 2|5.

SEÑALERA, Pivotti, 600 metros en 38" 2|5.

SEDANTE, P. P. Artigas, 700 metros en 45".

QUETZAL, Moyano, 1000 metros en 1' 2" 3|5.

RIACHO, Iberra, 600 metros en 36".

RUISEÑOR, Moyano, y EL COCINERO, Cerecetto, 600 metros en 35" 3|5.

BRAVIO, Martín, 700 metros en 43".

WAGNER, H. Gómez, 1200 metros en 1' 14".

CHUMBO, J. Mernies, 1000 metros en 1' 2".

VA VIA, Artigas, y Mr. GEORGE, Greeme, 600 metros en 37 segundos.

SANTANDER, Pivotti, 600 metros en 37" 2|5.

MANSERA, H. Gómez, y FUMADA, J. Mernies, 1200 metros en 1' 15".

POTENSAC, Irugaray, 600 metros en 37" 2|5.

PRONOSTICOS DE "DEMOCRACIA"

Primera carrera: LONCOMILLA - Erudita

Segunda carrera: CALIPO - Palmada

Tercera carrera: LORD WINTER - Pegaso

Cuarta carrera: URUTAU - Quetzal

Quinta carrera: BRAVIO - Retozón

Sexta carrera: CHAPETON - Mordiscón

Séptima carrera: GALANO - Riacho

Octava carrera: CONTESTADOR - Tajamar

CHAPETON PUEDE TOMARSE DESQUITE EN EL P. CULLEN

MORDISCON, MAYOLI Y ARMENITA SON LOS RIVALES MAS SERIOS

De los quince inscriptos en el premio Cullen, Chapetón es el que quizá consigue presentar los mejores títulos, sin ser en grado muy superior a los de los restantes concurrentes, por sus honrosos antecedentes. Corrido poco menos que al sacrificio, el Spavento del cuidador López, se clasificó 3o. de Gorrión y Quetzal, dejando la impresión de que, de haberse seguido otra táctica, habría sido el ganador de dicha competencia. Mantiene sus brillantes formas de entonces.

Mordiscón, cuyo fracaso imprevisto en la carrera ganada por Tabaresa no han sabido explicárselo al cuidador ni su propietario, tentará suerte nuevamente con no pocas probabilidades de triunfo. Es un rival difícil de superar.

Mayolí que vuelve a un cotejo de sus fuerzas, Armenita ganadora fácil sobre Veneciana, e Inclán que va más liviano que en el día de su triunfo sobre Picaporte, son también concurrentes con gran chance.

Programa oficial de "Democracia" para la reunión de mañana en el Hipódromo Independecia

Primera Carrera Distancia 1200 Metros — Premio AMENABAR — A las 13.-

Para productos de 3 años ganadores, hasta de tres carreras no clásicas. Peso 52 kilos. Recargo de 2 kilos a los ganadores de dos y de 4 kilos a los de tres carreras. Premios: $ 2000 al 1o., $ 300 al 2o. y $ 150 al 3o.

Cuatro últimas performances				No.	Caballo	Ks.	E.	Jockey	Padre	Madre	Cuidador
2º	1º	2º	1º	1	Loncomillá	54	3	J. S. Iberra	Songe	La Razón	P. Spósito
—	—	1º	1º	2	Erudita	52	3	X. X.	Zambo	Encore	A. Miranda
—	2º	3º	1º	3	Mar Dulce	52	3	H. Gómez	Soplido	Sin Bulla	T. Grigera
2º	3ºU	4º	4ºU	4	Rafale	50	3	R. Martín	Zambo	Rama Caída	G. Fernández

Segunda Carrera Distancia 1400 Metros — Premio Dr. V. A. DE ECHEVERRIA — A las 13.30

Para todo caballo de 4 años y más edad que no haya ganado. Peso 57 kilos.. Premios: $ 2000 al 1o., 300 al 2o. y 150 al 3o.

Cuatro últimas performances				No.	Caballo	Ks.	E.	Jockey	Padre	Madre	Cuidador
—	N P	N P	N P	1	Dick	57	4	R. Moyano	Macón	Dijitalina	P. Buruzunga.
—	—	—	D	2	Eté	57	5	E. Ferragutti	Camacho	Libélula	D. de Sautú
—	—	—	N P	3	Granito	57	5	L. Ojea	Movedizo	Gresca	L. Ojea
—	—	4º	N P	4	Lindopinto	57	5	X. X.	Hablenomás	Toledanita	id.
N P	N P	4º	4º	5	Mazacote	57	4	J. T. Gómez	Sicuani	Mazamorra III	J. Alfonso
N P	4º	N P	N P	6	Sedante	57	4	P. P. Artigas	Saigón	V. y Media	J. E. Brito
—	—	N P	2º	7	Calipo	55	6	J. S. Iberra	Copyright	Plus Ultra	J. Pacín
N P	N P	3º	N P	8	Palmada	55	7	J. Arloro	Carlovingio	Palmadilla	J. J. Urquiza
4º	N P	N P	N P	9	Señalera	55	4	J. Pivotti	Songe	Her Grace	A. Gómez
4º	N P	N P	N P	10	Va Vía	55	4	M. Artigas	Verm. Pencil	Wond	J. M. Elnen

Tercera Carrera Distancia 1300 Metros — Premio IRIONDO — A las 14.-

Para productos de 3 años que no hayan ganado. Peso 56 kilos. Premios: $ 2500 al 1o., $ 380 al 2o. y $ 190 al 3o.

Cuatro últimas performances				No.	Caballo	Ks.	E.	Jockey	Padre	Madre	Cuidador
—	N P	N P	2º	1	Apagón	56	3	J. H. Castro	Gontran	Aparecida	J. Pacín
—	—	N P	2º	2	B. Keaton	56	3	A. Irugaray	Bis	La Gorda	A. Tedeschi
N P	N P	4º	4º	3	El Morito	56	3	M. Artigas	Mensaje	Obrerita	J. L. Claverie
3ºU	2º	4º	3º	4	L. Winter	56	3	R. Moyano	Lincopul	L. Winter	A. Giménez
—	2º	4º	N P	5	M. Pícaro	56	3	J. T. Gómez	Hijo Macho	Chispita	S. Gallardo
N P	2º	3º	N P	6	Mr. George	56	3	E. G. Greeme	V. Pencil	Saturnita	J. M. Elnen
—	N P	4º	4º	7	Nolotoque	56	3	B. Jurado	Yuyito	Nunca	A. Delfino
—	—	—	D	8	Panic	56	3	J. Cerecetto	Lusiad	Diadem	V. Mega
—	—	—	N P	9	Pegaso	56	3	J. S. Iberra	Morador II	Fassade	J. M. Telechea

Cuarta Carrera Distancia 1700 Metros — Premio GRAL. LOPEZ — A las 14.30

Para todo caballo de 4 años y más edad ganador de una o dos carreras. Peso 55 kilos. Recargo de 2 kilos a los ganadores de dos carreras. Premios: $ 2000 al 1o., $ 300 al 2o. y $ 150 al 3o.

Cuatro últimas performances				No.	Caballo	Ks.	E.	Jockey	Padre	Madre	Cuidador
—	—	1º	N P	1	Bambino	57	4	E. G. Greeme	Ciervo	Con Garbo	A. P. Gentile
—	—	—	R	2	Copetón	57	6	E. Ferragutti	Last Cyllene	Cintra	D. Barandica
4º	3ºU	N P	N P	3	H.'e Fredy	57	5	X. X.	Hijo Mío	C. Girl	S. Bancalari
—	N P	4º	4º	4	Islote	57	4	M. Artigas	Cad	Islandia	M. Etchechou.
4º	4º	3º	2º	5	Quetzal	57	5	R. Moyano	L. Wembley	Quaint	P. Buruzung.
3º	N P	4º	3º	6	Salvatierra	57	4	A. Irugaray	Silurian	Algarada	P. Spósito
3º	N P	4º	N P	7	Taxus	57	4	J. Pivotti	Zambo	Cydonia	H. Calderón h.
3º	2º	2º	1º	8	Urutaú	57	4	J. S. Iberra	Zambo	Urraca	T. Grigera
—	—	—	D	9	Bramido	55	4	J. Etcheverry	Cabalista	Mariette	A. Z. Calistro
—	—	3º	1º	10	Karnak	55	5	P. P. Artigas	Kopi	Kayja II	M. A. Arambel
4º	N P	3º	N P	11	Volapié	55	5	A. Núñez	Zambo	S. Roja	J. Rodríguez
3º	N P	N P	N P	12	Street	53	4	J. Ledesma	Tresiete	S. Strand	A. Elnen

Quinta Carrera Distancia 2200 Metros — Premio GDOR. DE LA PROVINCIA — A las 15.-

Handicap para todo caballo de 4 años y más edad ganador. de más de $ 8000. (Excluído el ganador del Premio Presidente de la República). Premios: $ 6000 al 1o., $ 900 al 2o. y $ 450 al 3o.

Cuatro últimas performances				No.	Caballo	Ks.	E.	Jockey	Padre	Madre	Cuidador
—	—	—	D	1	Sisterus	58	5	No correrá	Sparus	Sisterly	E. Fonseco
3º	N P	4º	3º	2	Retozón	51	5	P. P. Artigas	Trelawny	Raquiclén	S. Bancalari
1º	N P	N P	N P	3	Bandido	50	5	B. Huerta	Polemarch	Bocina	G. B. Cúcaro
N P	4º	2º	2º	4	Licurgo	45	5	R. García	Polemarch	La Ley	id.
1º	1º	1º	2º	5	Bravío	49	4	R. Martín	Schopenha.	Bravura	F. Núñez
2º	2º	4º	N P	6	Cachorro	49	6	H. Gómez	Tiny	La Cacho	R. Alonso
3º	1º	2º	3º	7	Chubasco	45	5	E. Mernies	Poully	Batina	C. de la Mata
3º	3º	3º	4º	8	(Chumbo	45	6	J. Mernies	Cylleval	Charnela	F. Catapano h.
2º	4º	3ºU	N P	9	(Yerbatero	45	4	No correrá	Sifón	Seña Rita	id.
3º	2º	N P	N P	10	Tacú	45	6	No correrá	Sicuani	Terrona	D. Carballo

Sexta Carrera Distancia 1300 Metros — Premio CULLEN — A las 15.30

Para todo caballo de 4 años y más edad ganador, entre $ 3000 y $ 12.000. Peso 48 kilos. Recargo de 1 kilo por cada $ 1000 ganados arriba de $ 3000. Premios: $ 2000 al 1o., $ 300 al 2o. y $ 150 al 3o.

Cuatro últimas performances				No.	Caballo	Ks.	E.	Jockey	Padre	Madre	Cuidador
N P	2º	N P	3º	1	Lantol	54	6	R. Martín	Soplido	La Jota	J. Pacín
1º	4º	3º	4º	2	Murrito	54	6	No correrá	Tropero	La Murra	C. L. Risso
2º	N P	1º	3º	3	Chapetón	54	6	J. S. Iberra	Spavento	Chabacana	A. López
1º	N P	3º	N P	4	Mayolí	53	4	J. T. Gómez	Fogón	Mischief	S. Bancalari
1º	2º	N P	N P	5	Mordiscón	53	5	E. G. Greeme	Leteo	Muchacha	J. Abelenda
N P	N P	N P	N P	6	Don Riva	52	6	B. Jurado	Don't	Paradoja	P. Galimberti
N P	3º	N P	4º	7	Turquí	52	5	H. Gómez	A. Breck	La Turquesa	N. Banegas
—	—	—	1º	8	Armenita	51	4	J. Mernies	Lombardo	Aristarca	J. L. Claverie
—	—	—	4º	9	Damarú	51	4	E. Margenste	B. Papel	Dantesca	J. P. Vidarte
—	—	—	D	10	Trascartón	51	5	J. Etcheverry	Parkgate	Mascota	A. Z. Calistro
N P	N P	4º	1º	11	Inclán	50	4	X. X.	L. Wembley	Ignota	J Lofiego
N P	N P	N P	N P	12	Hécate	49	5	No correrá	H.'s Moon	Calk	C. Alvarez
1º	4º	N P	N P	13	Salomón	49	4	X. X.	Fogón	Salitrera	J. M. Telechea
—	N P	3º	3º	14	Rayador	48	5	J. Pribotti	Re-echo	Whirlanta	P. Spósito
N P	3º	2º	2º	15	Chalana	46	5	A. Vidal	Sparus	Wily	H. López

Séptima Carrera Distancia 1100 Metros — Premio OROñO — A las 16.-

Handicap para todo caballo de 4 años y más edad ganador de más de $ 5000. Premios: 2500 al 1o., 380 al 2o., y 190 al 3o.

Cuatro últimas performances				No.	Caballo	Ks.	E.	Jockey	Padre	Madre	Cuidador
N P	3º	N P	2º	1	Galano	59	5	E. G. Greeme	L. Scout	Gastía	J. Abelenda
1º	4º	3º	2º	2	Riacho	56	6	J. S. Iberra	A.'s Apple	Catarata	S. C. Iberra
3º	3º	N P	1º	3	Riesgo	54	5	J. Pivotti	L. Wembley	Ricura	P. Spósito
N P	3º	4º	N P	4	Philipps	52	5	J. Arloro	Bochazo	Pigmea	F. Rodríguez
1º	1º	1º	N P	5	El Refugio	51	5	J. Ledesma	Marón	Madriguera	A. Miranda
—	—	—	D	6	Sscapín	51	7	X. X.	Silurian	Claque	A. Maldonado
2º	4º	3º	N P	7	Espanto	49	5	G. Salinas	Trelawny	Esquela	S. Bancalari
1º	2º	3º	2o.	8	Jilguero	47	5	R. Martín	Zambo	Urraca	J. Pacín
1º	4º	3º	4º	9	Murrito	46	5	E. Mernies	Tropero	La Murra	C. L. Risso
—	—	—	4º	10	Damarú	45	4	No correrá	B. Papel	Dantesca	J. P. Vidarte

Octava Carrera Distancia 1700 Metros — Premio Dr. C. LASSAGA — A las 16.30

Handicap para todo caballo de 4 años y más edad ganador de más de $ 6000. Premios: $ 2500 al 1o., 380 al 2o., 190 al 3o.

Cuatro últimas performances				No.	Caballo	Ks.	E.	Jockey	Padre	Madre	Cuidador
N P	2º	N P	N P	1	Vulcán	62	6	E. G. Greeme	Picacero	Vileu	J. M. Elnen
4º	4º	N P	4º	2	Brennús	56	6	A. Irugaray	Don Pizarro	Balandra	C. Alvarez
—	—	—	—	3	Rayo	56	8	N. T. Paiz	Remanso	Milesia	P. Oscares
—	N P	N P	2º	4	Tiento	54	6	B. Jurado	L. Basil	Timba	H. López
2º	4º	3ºU	N P	5	Yerbatero	53	4	R. Martín	Sifón	Seña Rita	F. Catapano h.
—	—	1º	1º	6	Nochebuena	52	5	J. S. Iberra	Sir Berkeley	Nigth Joy	J. Pacín
4º	3º	1º	1º	7	Contestador	51	4	P. P. Artigas	Pueblero	Contestad.	R. Serrano
3º	2º	N P	N P	8	Tacú	50	6	E. Mernies	Sicuani	Terrona	D. Carballo
2º	4º	N P	N P	9	Cartucho II	48	6	J. Pribotti	Noctámbulo	Carlota	S. Rodríguez
3º	1º	3º	2º	10	Chubasco	48	6	No correrá	Poully	Batina	C. de la Mata
—	—	—	R	11	Historia	45	4	J. Mernies	Trelawny	Honest Joan	L. J. Vivas
2º	3º	N P	2º	12	Tajamar	45	5	R. García	Parlanchín	Teneriffe	J. Alexy

Carmen Amaya en su instintiva expresión de flamenquismo

VIDA SOCIAL

ARAYA - MAROTTOLI.—

Constituirá un brillante acontecimiento social, la bendición de las nupcias de la señorita Petrona María Araya con el Dr. Oscar R. Marottoli, que se llevará a efecto esta noche a las 20 horas ante el altar mayor de la iglesia Catedral, en cuya ceremonia religiosa actuarán como padrinos la señora Orlinda Graffigna de Marottoli y el Dr. Fernando Araya y la señora Filomena Sassi de Araya y el Dr. Antonio Marottoli.

A la salida del templo formarán el cortejo las siguientes parejas:

D. Fernando Araya y Da. Orlinda Graffigna de Marottoli; Dr. Antonio Marottoli con Da. Filomena Sassi de Araya; Dr. Julio Bragagnolo y su esposa Da. Lydia Araya; Dr. Ricardo Ercole y su esposa, Da. Sara Martínez; D. César Araya con la señorita Silvia Angélica Marottoli y D. Evaristo Araya con la Sta. Dolly Graffigna.

Testificarán las actas del enlace civil, efectuado el día jueves último, los doctores Ricardo Ercole y José Araya, en representación de la desposada, haciéndolo por el contrayente los señores Eduardo Graffigna y Dr. Oscar Cames.

Celebrando el acontecimiento en la residencia de los padres de la novia, se realizará una recepción, que no obstante su carácter de intimidad, alcanzará lucidas proyecciones, dada la posición destacada de ambos contrayentes, en nuestros círculos sociales.

COMPROMISO.—

Ha quedado concertado el jueves último el compromiso matrimonial de la señorita Ana Palermo con el señor Francisco P. Sauro, pareja que goza de múltiples simpatías en los círculos de su actuación.

JOCKEY CLUB.—

Dará margen a una destacada nota social, la reunión que con motivo de la disputa del premio "Gobernador de la Provincia", se efectuará mañana en la pelouse del Jockey Club, en el Hipódromo Independencia. Dicho broche será la recepción que ofrecerán en las últimas horas de la tarde de mañana, la comisión directiva de la institución del epígrafe en honor de las autoridades de la provincia y locales, que asistirán a la disputa del clásico.

Numerosas familias de nuestro ambiente han sido especialmente invitadas, las que participarán de una hermosa fiesta que tendrá por escenario los lujosos salones de la sede social de la prestigiosa entidad de la calle Córdoba.

FUENTES-CODES.—

Dará margen a una lucida ceremonia, la consagración del enlace de la señorita Matilde Fuentes con el señor Félix Codes, que tendrá lugar esta tarde a las 19.30, ante el altar mayor de la parroquia de Nuestra Señora del Perpetuo Socorro.

Precederán a la novia a su entrada al templo, el cortejo formado por las siguientes señoritas: Isidora Codes, Clelia Silva, Elvira Fernández, Angela Carpintero, Adela Fuente, Herminia Fuentes.

Apadrinarán la ceremonia religiosa, la señora Serafina López de Fuentes y el señor José Fuentes.

Testificarán las actas del enlace civil, efectuado esta mañana, los señores Manuel Blanco y Gabriel Fuentes, en representación de ambos contrayentes. Festejando el acontecimiento en la residencia de los padres de la novia, se realizará una reunión que ha de alcanzar brillantes proporciones.

Da. MANUELA SANCHEZ ZELADA DE AMELONG.—

Rogando por el eterno descanso del alma de la que en vida fuera Da. Manuel Sánchez Zelada de Amelong, se rezó esta mañana una solemne misa, acto que congregó a un núcleo destacado de familias de nuestro medio. La ceremonia fué dispuesta por la Comisión de Damas Protectoras del Asilo Francisco Javier Correa, en cuya capilla se ofició la misa.

VIAJEROS.—

Procedente de Tucumán el Excmo. Sr. Obispo de Rosario, Monseñor Doctor Antonio Caggiano.

—De la Capital Federal la señora Graciana Fuentes de Goñi, en compañía de su hijo Miguel.

—Para Gálvez, las señoritas Palmira y Yolanda Montani.

BODA EGUILUZ - HINRICHSEN.—

Motivará una lucida nota social, el acto de consagración de los esponsales de la señorita Herminia Eguiluz con el señor Federico Eduardo Hinrichsen, joven pareja de nuestra sociedad, que goza de múltiples simpatías.

La novia, ataviada con un modelo de estilo en gros taffetas, con velo de tul de ilusión sujeto al peinado con pequeños motivos de azahares y llevando en la mano un ramo de arvejillas naturales, hará su entrada al templo del brazo de su señor padre y padrino de la ceremonia religiosa.

Apadrinarán el acto religioso, que tendrá lugar esta tarde a las 19.30 horas, ante el altar mayor de la capilla de los RR. PP. Carmelitas Descalzos, la señora María E. de Eguiluz y el señor Benedicto Eguiluz.

Suscribirán las actas del enlace civil en calidad de testigos y en representación de ambos contrayentes, los señores Roberto Weidmann y Eduardo Bottella.

D. HERMENEGILDO A. IVANCICH.—

En sufragio del alma del Sr. Hermenegildo A. Ivancich, caballero de nuestros círculos sociales más caracterizados, cuya reciente desaparición provocara vivos sentimientos de pesar, se oficiará mañana en la capilla del Salvador una solemne misa de requiem, acto que congregará a numerosas familias de nuestra sociedad entre las cuales el extinto hallábase unido por estrechos lazos de amistad y parentesco.

CASSINI - BARBERIS.—

Ha de constituir una brillante nota social, el acto de la bendición de la boda de la señorita Sara T. Cassini con el Dr. Juan Carlos Barberis, cuya ceremonia se verificará ante el altar mayor de la iglesia catedral, el día 31 del corriente.

REUNIONES DANZANTES.—

Organizado por la comisión directiva del Club Gimnasia y Esgrima de Rosario, se llevará a cabo esta tarde a las 18 horas una reunión danzante que tendrá lugar en el pabellón que dicha institución posee en sus dependencias del Parque Independencia.

Un núcleo calificado de familias de nuestro ámbiente ha sido especialmente invitado, lo que nos permite prever el éxito social de esta reunión, que como las anteriormente efectuadas por esta prestigiosa institución, dejará gratos recuerdos entre los concurrentes.

Alcanzará singular relieve, la reunión danzante que mañana ofrecerá la comisión directiva del Centro de Ex Alumnos del Colegio Alemán, con motivo de cumplirse el 7o. aniversario de su fundación.

La fiesta, que ha de revestir significativos contornos, contará con la presencia de numerosas familias que han prometido su asistencia, las que participarán de una hermosa reunión que tendrá por marco los elegantes salones del Bar Cifré.

VILELA - NOSTI.—

Revestirá significativos contornos, el acto de consagración de los esponsales de la señorita Jacinta Nélida Vilela con el señor Arsenio Nosti, que se realizará el día 24 del actual, en la residencia de los padres de la novia, a las 19.30 horas.

'Ahora va a ser la nuestra' es el estreno de hoy en el Teatro Odeón

"Giaunín, rey de la pizza" agradó mucho

Como anunciáramos, se estrenó ayer en el Odeón la comedia asainetada "Giaunin, rey de la pizza", al que asistió numeroso público. Se trata de una pieza dotada de mucha agilidad de escenas de fácil comicidad que acusa le experiencia de sus autores Llanderas y Malfatti. Los intérpretes cumplieron muy bien sus respectivos roles. "Giaunín, rey de la pizza", se repite hoy en familiar y noche, donde estará acompañada de "ahora va a ser la nuestra", otro estreno cómico que ha de permanecer en las carteleras mucho tiempo, y donde las figuras del conjunto tienen especial lucimiento. Por la noche, además, irá además, "Carnalaves de mi vida". Mañana habrá tres funciones con variado programa.

Enrique Discépolo en 'Mateo'

Enrique Discépolo, un nombre conocido por el público de América y Europa a través de expresiones de música criolla que pasearon por el mundo el encanto de las cosas de nuestra tierra; actor completísimo que más de una vez demostró al servicio de un rol difícil la calidad de artista que hay en él, fué designado por la Baires para interpretar el rol de Severino en su primera producción titulada "Mateo", film basado en la obra homónima de Armando Discépolo que esta flamante compañía realizó sin escatimar esfuerzas para que fuera una película digna de figurar entre las mejores realizadas en el país.

Discépolo, además de la interpretación del rol de Severino, tuvo a su cargo la composición de la música de fondo y las inspiradas composiciones que figuran en la película.

Enrique Discépolo integra el reparto de excepción que interviene en "Mateo" donde descuellan Luis Arata, Ada Cornaro, José Gola, Marga Montes, José Casanovas, Tony D'Algy, y Alita Román.

Daniel Tinayre dirigió esta película que presentará la Paramount en el Cine Astral, el día 22 del corriente.

Siguen en el Nacional "La carga de la brigada ligera" y "Calle de abolengo"

En vista de la aceptación y en la forma entusiasta con que fueron recibidas por el público del Cine Nacional las películas "Calle de abolengo" fina comedia con Katherine Hepburn y "La Carga de la Caballería Ligera" se ha resuelto mantenerla en cartel en las funciones de hoy sábado y mañana domingo.

"La Carga de la Caballería Ligera" es un film de la Warner Bross, basado en un poema de Tennyson, cuyos principales intérpretes son Errol Flynn y Olivia de Havilland, Henry Shephenson y Patrick Knowles.

LA MATINEE DE MAÑANA

Para la matinee de mañana figuran "El conventillo de la paloma" con Tomás Simari y "Lo que le pasó a Reynoso" con Luis Arata.

Tres funciones dará en el Colón el célebre coro de la Catedral Ratisbona

El viernes 23 hasta el domingo 24 del corriente actuará en el teatro Colón el célebre coro de la Catedral Ratisbona de la Baviera alemana, integrado por 44 niños cantores y 24 hombres bajo la dirección del eminente director y compositor doctor Teobald Schrems. Interpretará música sacra y canciones populares de los autores más célebres. Las localidades se encuentran en venta en el citado teatro.

"El ángel negro" y la emoción de su llegada

Marian Anderson la famosa cantante negra, actuará el miércoles a la noche, en el teatro Colón. "El Círculo", a cuyo cargo están las notas más culminantes de arte en el año, la trae para la admiración de los numerosísimos adeptos que ansian escucharla. "El ángel negro", nombre popular que se le ha asignado, es la más alta expresión vocal del presente, y en su velada dará a conocer desde las expresiones más sencillas hasta las más hondas, que culminarán en los "Negro Spirituals", — admirables gritos del alma de una raza. Se la espera con la emoción de un ideal.

LA SALA DE LA COMEDIA SE VIO ANOCHE DE BOTE EN BOTE

Una sala de bote en bote, tuvo anoche en su debut la compañía de arte gitano que se presentó en La Comedia. El público recibió con renovados aplausos los diversos números que se le presentaron, culminando en el recibimiento a Carmen Amaya. Para las funciones de hoy y mañana, las carteleras no acusan variación.

* * *

Era ya casi la media noche cuando para admiración tan grande apareció la pequeña figura de Carmen Amaya, en el escenario de La Comedia. Los números que la precedieron, inquietaron esa expectativa, poniéndole madroños a la fiesta. La gitana, arrancó con un fandanguillo de Almería, entre la noche bruna de su vestido, plateado de estrellas. De inmediato se rebeló en energía, firme el paso, como quien esta ajena á cuanto le rodea. No le costó caldearse para el entusiasmo: lo lleva en la sangre. Y, a medida que la danza fué creciendo, quedó en olvido su estampa pequeñita; en esguinces se estiró alto, levantó la pollera y repiqueteó hondo en el tablado: estaba toda ella en la plenitud de su paroxismo. Se aquietó, luego, como desflecada, y cuando ya las manos iban a explotar en una ovación, se levantó apretando los dientes, encendida la mirada y salió como una voluta de pasión, con el repiqueteo de sus dedos, — castañuelas vibrantes y comunicativas. Cuando el soberano le puso el clavel de su admiración en la mata renegrida de cabello, la gitana, triunfadora, volvió a pedir jaleo, más que para el auditorio para dar escape a sus nervios, que aun parecían contenidos. Luego vino herencia gitana", — aquella divina expresión de Imperio Argentina, en la "Morena Clara", nos dijo con cuanta hondura llegó al alma de la raza andariega de tierras españolas—. Entonces, Carmen Amaya explayó sus sentimientos, entre las chumberas florecidas, a la puerta de su cueva. Y dijo y accionó y bailó, sin estudio de arte, trasladada a su ambiente como por encantamiento. Su sinceridad, la hizo llegar más expresiva al corazón de los que la escuchaban. La gitana, dueña de sí misma, confesó su espíritu, mientras en su exterior todo le vestía de colores para fiesta de su triunfo. Los que no entendieron su habla, le adivinaron graciosa, espontánea, electrizante en el ritmo de su baile. No de otra manera se baila en los zocos de Arabia, en "El jardín de Alá".— Instintiva, Carmen Amaya, se entrega sin reatos a la fiebre de su sentir en los bailes más con el españolismo acompañada de guitarras. Esa fiebre le domina todo el cuerpo y se comunica escalofriante al espectador. Pastora Imperio la precedió, pero la supera. Más joven, más en sentimiento y gracia de juventud Carmen Amaya, vive lo que expresa, y su raza tiene en ella una expresión máxima de arte, — arte nativo, sencillo de ese que no se da en las fórmulas escénicas, sino con el cual hay que nacer. Y Carmen Amaya, inspira—debió inspirar a Imperio Argentina—. Musa de la gitanería, que anoche en media hora volcó su corazón mostrando a la curiosidad del público la belleza de una plasticidad llena de arrebatos: instintiva, fiel a su propio sentimiento, cuanto más vibrante más humana. Carmen Amaya antes que aquietar expectativa, la acrecentó: siembra de invocación de su flamenquismo sin par.—Rinma.

Vitureira en el alma de la Poesía

Gabriel Vitureira, poeta y recitador uruguayo se presentará esta tarde en el Colón. Conocedor amplio de lo que interpreta, antes que de corazón, lo llena de alma, y, al conjuro de un fino estilo, — orfebre de palabras que acaricia y vitaliza en recogimiento espiritual— cuando las hecha al mundo, llevan el sello de su originalidad. Así le veremos hoy, en el recital del Colón, refrescando recuerdo de otras horas dilectas. Las poesías de todas las latitudes le atan a la admiración y así las prodiga.

El programa que desarrollará consta de las siguientes partes:

Primera: Introito musical "Mater dolorosa", Almafuerte; "Balada de la copa de cristal", Emilio Oribe; "La misa del gallo", Cristóbal de Castro; "Dispénseme, tata", Viejo Pancho; "La copla nueva", Guerrero Torres; "Canto a mi raza", Gabriel Vitureira; "¡Juira, juira!", Domingo Zerpa. Segunda: Introito musical. "Maternidad", José Pedroni; "Gitanería", Emilio Carrere; "El horror", Carlos Sabat Ercastry; "Murria", Vicente Medina; "Farewell", Pablo Neruda; "El viático", José María Pemán. Tercera: Introito musical. Teatro de cámara, la pieza en un acto de Esthepan Sweig, "Amanecer", escenificación de Justino Zabala Muñiz.

"El poder del corazón" un bellísimo romance en colores naturales

SIGUE EXHIBIENDOSE EN EL MONUMENTAL

El film en colores que comenzó con diversos ensayos de los estudios americanos y europeos, se ha impuesto definitivamente, alcanzando una gran perfección en la calidad del colorido. El cinematógrafo yanqui se propone hoy día conquistar nuevos mercados con los films en tecnicolor, y una excelente muestra de este aserto, es la exquisita producción de Warner, que se exhibe en el Cine Monumental "El poder del corazón", película que se desarrolla en espléndidos escenarios naturales en la región maderera, entre lagos, montañas y bellezas panorámicas, que sirven de marco a un romance entre una indómita joven y un joven de la ciudad. Interpretan los roles principales: George Brent, Beberly Roberts, Barton Mc Lane, Robert Barrat.

Juntamente con "El poder del Corazón", se exhibe la comedia del sello Columbia "El dinero del cielo", que está protagonizada por Madge Evans, Bing Crosby y la estrella infantil Edith Fellowes.

"Atrapando un marido" irá hoy al Palece

Miriam Hopkins y Joel Mc Crea, intérpretes de "Atrapando un marido", película que se exhibe en el Palace

Hoy se clausura la Exposición Abramoff

A las 20 horas de hoy, clausurará en la Galería Renom, el pintor rosarino Abramoff, su exposición de acuarelas.

Mucho público gustó de las obras de un artista que ha conseguido un éxito pocas veces visto, éxito merecido y obtenido en buena ley; se ha premiado a un hombre laborioso que ha bebido en la fuente del conocimiento, del estudio y de la fatiga, para llegar a la bella realidad floreciente de sus pinturas.

Las adquisiciones realizadas son una prueba evidente de este éxito que mencionamos, esperando para en breve una repetición del mismo.

★☆★☆★☆★☆★☆

Democracia

Rosario, Sábado 17 de Julio de 1937

Suerte a medias

ORIGINAL COMEDIA DRAMATICA

El jueves 22 en el Monumental se estrenará la brillante comedia dramática "Suerte a medias" (Two in a Crowd) con Joan Bennet y Joel McCrea en los papeles estelares.

El relato sumamente divertido comienza cuando los protagonistas encuentran las dos mitades de un billete de mil dólares. Por supuesto, cada pedazo carece de valor, pero al juntar los pedazos, todo se les facilita. El joven casi termina en la cárcel cuando trata de cambiar el billete en el mismo banco, donde lo habían robado unos gangsters.

El buen humor cunde, mientras estos enamorados modernos tratan de solucionar sus problemas.

Acompañan a la simpática pareja Elisha Cook Jr., Alison Skipworth, Reginald Denny, Henry Armetta, Andy Clyde, Nat Pendleton, etc. Esta interesante producción fué dirigida por Alfred Green.

Phyllis Barry, heroina de la película 'El príncipe y el mendigo'

Ser la mujer escogida para acompañar a Errol Flynn, el galán que tan prontamente ha conquistado la admiración femenina, fué motivo de verdadera alegría para Phyllis Barry, hermosa actri inglesa, recientemente llegada a Hollywood. Phyllis es la única mujer que tiene un papel importante en "El Príncipe y el Mendigo" (The prince and the Pauper), superproducción de la Warner Bros., que con carácter extraordinario se estrenará el 30 en el Empire.

Miss Barry, siendo niña, actuó en algunos escenarios de Londres, y más tarde fué llevada por sus padres a Australia, donde adquirió popularidad. Hace un tiempo fué a Hollywood y su figura singularmente atractiva despertó la curiosidad de los dirigentes de la Warner, quienes buscando una joven para crear un papel junto a Errol Flynn, descubrieron en Phillis un conjunto de cualidades que la hacían merecedora del rol. Terminado este, la artista fué contratada por un largo período. "El Principe y el Mendigo" trae a la pantalla una de las más hermosas novelas del inmortal Mark Twain, el humorista que con su pluma llenó de gloria a Estados Unidos, y cuyo espíritu universal ha encontrado ya el sello de la inmortalidad. La acción se sitúa en Inglaterra en el siglo XVI, durante el reinado de Enrique VIII y narra la singular aventura de dos niños el uno nacido rey y el otro mendigo, que trocando sus ropas conocen mundos opuestos y viven extrañas peripecias. Para encarnar esos roles, se requería un actor que creara dos personajes, pero la productora salvó el inconveniente eligiendo a los mellizos de doce años Billy y Bobby Mauch, que según todos los antecedentes realizan una gran interpretación. La dirección fué ejercida por William Keighley, siendo la adaptación a la pantalla de Laird Doyle y la versión de Catherine Chisholm Cushing. Claude Rains, Barton Mc Lane y Henry Stephenson tienen destacada actuación. en esta nueva aparición del dinámico héroe de "La Carga de la Brigada ligera".

Programas de hoy

COLON — A las 17, platea $ 2.00: Debut del embajador artístico del Uruguay: Gabriel Vitureira.

LA COMEDIA — Carmencita Amaya y su gran compañía de arte típico español. A las 18 y 21.30, platea 2.50: Carmen Amaya, la reina gitana en sus sublimes creaciones.

ODEON — Cicarelli, Sapelli, Dardés — A las 18: Giuanín, rey de la pizza y Ahora va a ser la nuestra, estreno. Platea 1.-; A las 21.15: Carnavales de mi vida. A las 22.15: Giuanín rey de la pizza. A las 23.15: Ahora va a ser la nuestra. Platea por sección $ 0.80.

CINES

P. THEATRE — 17 y 21 hs. (1.50) Yo me acuso, Atrapando a un marido.

BELGRANO — 17.30 y 21 y 15 (0.80) La sombra del hampa, La dama de las camelias.

E. THEATRE — 17 y 21 hs. (1.50) El circulo escarlata y La kermesse heroica.

CORDOBA — 17 y 21 (1.-) Sumar... restar... y amar, Los enredos de una dama.

SAN MARTIN — 17.30 y 21 y 15 (0.80) El rey de la pista de hielo, La carga de la brigada ligera

BROADWAY — 17 y 21 hs. (0.80) La sombra de la duda, La dama de las camelias.

IMPERIAL — 17 y 21.15 (1.00) Charlies Chan en la Opera, Lloyds de Londres.

CAPITOL — 17 y 21 (1.-) El rey, Nobleza gitana.

NACIONAL — 17 y 21 hs. (0.80) Calle de abolengo, La carga de la brigada ligera.

MONUMENTAL — 17.30 y 21.15 (1.-) Dinero del cielo, El poder del corazón.

ASTRAL — 17 y 21 (1.20) El arado y las estrellas, La sirena del puerto.

URQUIZA — 17 y 21 (0.80) Fuego en Inglaterra, Nobleza gitana.

AMERICA — 17.30 y 21.15 (0.50) Dinero prohibido, Tiempos modernos.

REX — 17.30 y 21 (0.70) Número equivocado, Una en un millón.

HOY - PALACE THEATRE - HOY

ATRAPANDO un MARIDO

MIRIAM HOPKINS - JOEL Mc. CREA - CHARLES WINNINGER.

UNA COMEDIA DE CONTORNOS REALMENTE EXTRAORDINARIOS — ARTISTAS UNIDOS

Primicia: Columbia MADGE EVANS en la COMEDIA MUSICAL

DINERO del CIELO

Cine "MONUMENTAL"

Warner Bros. la Cia Nº1 presenta: LA MARAVILLA EN COLORES CON GEORGE BRENT

EL PODER DEL CORAZON